Borgholms kommun

KALLELSE

Kommunfullmäktige

Plats och tid för sammanträdet	Stadshuset, Tingsalen , Borgholm, 2021-09-20, klockan 18:00
	Eva-Lena Israelsson / Jonatan Wassberg Ordförande / Sekreterare 0485-88 354
Förslag på justerare:	Justerare med Ersättare som ersättare
Förslag på plats och tid för justeringen:	Stadshuset, plan 1 klockan 16:00 2021-09-29 i Borgholm

---

	ÄRENDEN		Sid
1	**Godkännande av kungörelse**		
2	**Godkännande av dagordning**		
3	**Avsägelse av politiska uppdrag 2019-2022 Lennart Bohlin (FÖL)**	**2018/218 116**	**3**
4	**Fyllnadsval att ersätta Lennart Bohlin (FÖL); val av ersättare i kommunstyrelsen, miljö- och hållbahetsberedningen 2019-2022**	**2018/218 116**	
5	**Anmälan: E-förslag: Sopkärl till allmänheten**	**2021/157 008**	**4 - 8**
6	**Anmälan: E-förslag: Multisportarena till Gärdslösaskola/by**	**2021/156 008**	**9 - 10**
7	**Anmälan: E-förslag: Gång och cykelväg längs Byrumsvägen från Löttorp till Byrum-Sandvik**	**2021/158 008**	**11 - 12**
8	**Anmälan: E-förslag: Skyddsjakt på kajor**	**2021/155 008**	**13 - 14**
9	**Anmälan: Motion (Carl Malgerud M Björn Andreen M) - Utveckling Kunskapsskolan**	**2021/163 109**	**15**
10	**Interpellation till kommunstyrelsens kultur- och fritidsutskotts sammankallande ledamot om att förvärva fastigheterna Kamelen 1 med flera**	**2021/7 101**	**16 - 18**
11	**Interpellation till ordföranden i Borgholm Energi AB angående matavfallspåsar**	**2021/7 101**	**19 - 26**
12	**Interpellation till krisledningsnämndens och kommunstyrelsens ordförande om vart de som bor i Borgholm om larmet börjar ljuda**	**2021/7 101**	**27 - 29**
13	**Motion (Carl Malgerud M) - Inför omsorgsläkare i kommunen i samverkan med regionen**	**2021/77 109**	**30 - 39**

14	**Motion (Per Lublin ÖP) - Uppdra socialnämnden överväga och ges möjlighet att införskaffa ny teknik för trygghetslarm**	**2020/187 109**	**40 - 47** 2
15	**Motion (Per Lublin ÖP) tillsättande av lokal coronakommission**	**2021/117 109**	**48 - 56**
16	**Motion (Marwin Johansson KD med flera) - Inrätta en väntjänst för att bryta ofrivillig ensamhet hos äldre i Borgholms kommun**	**2020/202 109**	**57 - 66**
17	**Andra utbetalningen av partistöd 2021**	**2021/72 104**	**67 - 77**
18	**Nytt verksamhetsområde för vattentjänster i Högsrum**	**2021/140 432**	**78 - 84**
19	**För kännedom: Inspektion av Kalmarsunds överförmyndarnämnden**	**2021/89 007**	**85 - 97**

2021-08-16

Till

Kommunfullmäktige
Borgholms kommun

Av hälsoskäl avsäger jag härmed mina politiska uppdrag i Borgholms kommun.

Ledamot i kommunfullmäktige
Ersättare i kommunstyrelsen
Ersättare i Miljöberedningen

Lennart Bohlin

Borgholms kommun

Tjänsteskrivelse

Datum
2021-09-09

Beteckning
2021/157 008

Ert datum

Er beteckning

Handläggare
Jonatan Wassberg
Kommunsekreterare

Till kommunfullmäktige

Tjänsteskrivelse - E-förslag: Sopkärl till allmänheten

Ärendebeskrivning

Kommunens har fått in ett e-förslag om att installera sopkärl tillgängliga för allmänheten för att minska nedskräpningen i kommunen.

Förslaget har fått 28 röster och ska därmed anmälas till kommunfullmäktige och överlämnas till nämnd och/eller kommunstyrelsen för beredning.

Sju personer har lämnat sammanlagt sju kommentarer som ligger som underlag för beredningen.

Beslutsunderlag

E-förslaget.

Jonatan Wassberg
Kommunsekreterare

Postadress
Box 52
38721 Borgholm

Telefon
0485-88 354

Telefax

e-mail / www
Jonatan.Wassberg@borgholm.se
http://www.borgholm.se

Skicka in ditt förslag

Ärendenummer	210207-forslag-CK54
Inskickat	2021-02-07 12:20

E-förslag

Rubrik	Sopkärl till allmänheten
Förslagstext	Hej Ett återkommande problem som uppstår mest sommartid men även under vintertid, är att det inte finns någonstans för husbilsägare, sommarstugsägare eller andra helg firare att slänga sina sopor. Det blir att parekeringsplatser och vi näringsidkare som har soptunna utanför Butiker, blir överfyllda. Samt hundlatriner. Jag var på semester i Blekinge och där hade dem en plats där det fanns ett utrymme att slänga sina sopor. Tänker mig vid återvinningsstationer och andra platser som är välbesökta att sätta upp en typ av mindre container som man swichar eller på annat sätt betalar en slant, får en kod att öppna med och slänger sitt avfall där alt gratis, för att underlätta sophantering och för miljön framförallt. En renare kommun och besökare som tar ansvar för sina sopor. Har även för en lång tid sedan skickat ett mejl till Borgholms energi, där jag har ifrågasatt varför det inte sopsorteras i skolan och förskolan???? Jag har inte fått något svar på det, och trodde i min vildaste fantasi, att det redan gjordes. Jag hoppas att våran nya skola som snart ska byggas blir grön grön grön. Och att kommunen tar ett större kliv in i miljö och återvinning. Jag vill att ni kollar på Hässleholms kommuns hemsida och att ni lär känna, Sopsamlarmonster. Där kan vem som helst lära sig att sopsortera och återvinna. Bilder upplagda för inspiration och verklighet. Tack för ordet. /Katja Ingeman
Ladda upp en fil	
Filnamn:	24C498B4-1AA2-4821-911F-B3BAF56A0AF1.png
Filnamn:	254CA697-8E54-41B0-B649-6EAD780A1A87.jpeg
Filnamn:	EA0D6BB2-FDEF-48E0-BE60-4099DCD46337.jpeg
Namn	Katja Ingeman
E-post	katjaingeman88@gmail.com

Miljöstation
Här lämnar du farligt avfall
Gullmarsplan 5
Kärrtorp 1.4

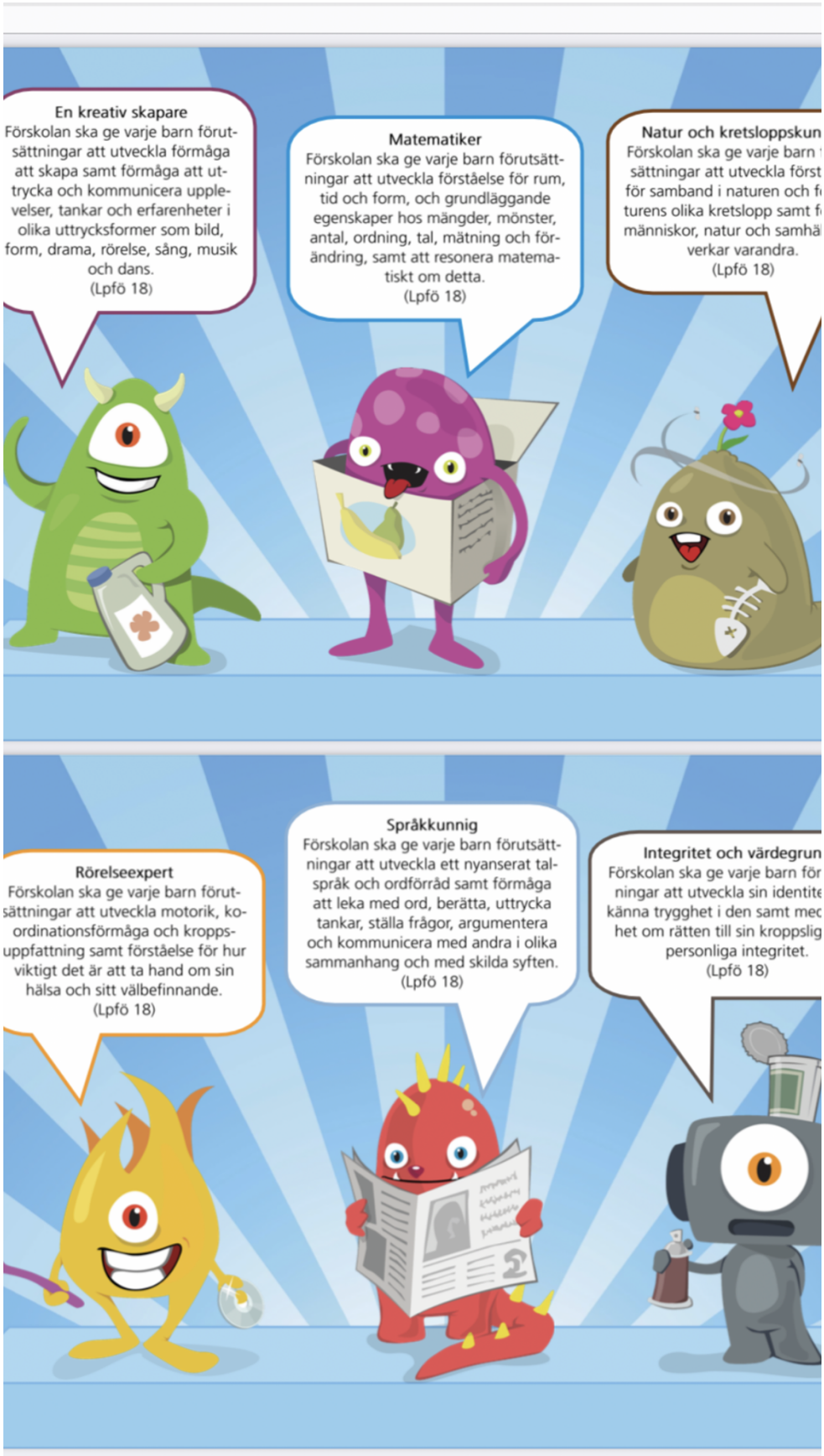
En kreativ skapare
Förskolan ska ge varje barn förut-
sättningar att utveckla förmåga
att skapa samt förmåga att ut-
trycka och kommunicera upple-
velser, tankar och erfarenheter i
olika uttrycksformer som bild,
form, drama, rörelse, sång, musik
och dans.
(Lpfö 18)
Matematiker
Förskolan ska ge varje barn förutsätt-
ningar att utveckla förståelse för rum,
tid och form, och grundläggande
egenskaper hos mängder, mönster,
antal, ordning, tal, mätning och för-
ändring, samt att resonera matema-
tiskt om detta.
(Lpfö 18)
Natur och kretsloppskun
Förskolan ska ge varje barn
sättningar att utveckla först
för samband i naturen och f
turens olika kretslopp samt f
människor, natur och samhä
verkar varandra.
(Lpfö 18)
Rörelseexpert
Förskolan ska ge varje barn förut-
sättningar att utveckla motorik, ko-
ordinationsförmåga och kropps-
uppfattning samt förståelse för hur
viktigt det är att ta hand om sin
hälsa och sitt välbefinnande.
(Lpfö 18)
Språkkunnig
Förskolan ska ge varje barn förutsätt-
ningar att utveckla ett nyanserat tal-
språk och ordförråd samt förmåga
att leka med ord, berätta, uttrycka
tankar, ställa frågor, argumentera
och kommunicera med andra i olika
sammanhang och med skilda syften.
(Lpfö 18)
Integritet och värdegrun
Förskolan ska ge varje barn för
ningar att utveckla sin identite
känna trygghet i den samt med
het om rätten till sin kroppslig
personliga integritet.
(Lpfö 18)

Borgholms kommun

Tjänsteskrivelse

Datum
2021-09-09

Beteckning
2021/156 008

Ert datum

Er beteckning

Handläggare
Jonatan Wassberg
Kommunsekreterare

Till kommunfullmäktige

Tjänsteskrivelse - E-förslag: Multisportarena till Gärdslösaskola/by

Ärendebeskrivning

Kommunens har fått in ett e-förslag om att bygga en multisportarena i Gärdslösa likt den som finns vid slottskolan i Borgholm.

Förslaget har fått 30 röster och ska därmed anmälas till kommunfullmäktige och överlämnas till nämnd och/eller kommunstyrelsen för beredning.

En person har lämnat sammanlagt en kommentar som ligger som underlag för beredningen.

Beslutsunderlag

E-förslaget.

Jonatan Wassberg
Kommunsekreterare

Postadress
Box 52
38721 Borgholm

Telefon
0485-88 354

Telefax

e-mail / www
Jonatan.Wassberg@borgholm.se
http://www.borgholm.se

Skicka in ditt förslag

Ärendenummer	210111-forslag-TE53
Inskickat	2021-01-11 10:29

E-förslag

Rubrik	Multisportarena
Förslagstext	En multisportarena till Gärdslösaskola/by. Likande den som idag finns på Slotts skolan. Då Gärdslösasocken ökar i befolkning och unga. Och det är idag ganska magert utbud med sport i närheten. Kan detta ökan barnens möjlighet till rörelse och gemenskap i byarna runt omkring.
Namn	Sandra Charlotta Anna Olofsson
E-post	fam.olofsson.larsson@gmail.com

Borgholms kommun

Tjänsteskrivelse

Datum
2021-09-09

Beteckning
2021/158 008

Ert datum

Er beteckning

Handläggare
Jonatan Wassberg
Kommunsekreterare

Till kommunfullmäktige

Tjänsteskrivelse - E-förslag: Gång och cykelväg längs Byrumsvägen från Löttorp till Byrum-Sandvik

Ärendebeskrivning

Kommunens har fått in ett e-förslag om att anlägga en Separerad Gång- och Cykelväg längs Byrumsvägen från Löttorp till Byrum-Sandvik.

Förslaget har fått 50 röster och ska därmed anmälas till kommunfullmäktige och överlämnas till nämnd och/eller kommunstyrelsen för beredning.

Arton personer har lämnat sammanlagt arton kommentarer som ligger som underlag för beredningen.

Beslutsunderlag

E-förslaget.

Jonatan Wassberg
Kommunsekreterare

Postadress
Box 52
38721 Borgholm

Telefon
0485-88 354

Telefax

e-mail / www
Jonatan.Wassberg@borgholm.se
http://www.borgholm.se

Skicka in ditt förslag

Ärendenummer	210607-forslag-AN92
Inskickat	2021-06-07 12:21

E-förslag

Rubrik	Gång- och cykelväg
Förslagstext	Separerad Gång- och Cykelväg längs Byrumsvägen från Löttorp till Byrum-Sandvik.
Namn	Agneta Helena Lundberg
E-post	agnetahelenal@gmail.com

Borgholms kommun

Tjänsteskrivelse

Datum
2021-09-09

Beteckning
.

Ert datum

Er beteckning

Handläggare
Jonatan Wassberg
Kommunsekreterare

Till kommunfullmäktige

Tjänsteskrivelse - E-förslag: Skyddsjakt på kajor

Ärendebeskrivning

Kommunens har fått in ett e-förslag om att inleda skyddsjakt på kajor för att öka trivseln.

Förslaget har fått 31 röster och ska därmed anmälas till kommunfullmäktige och överlämnas till nämnd och/eller kommunstyrelsen för beredning.

Fem personer har lämnat sammanlagt sju kommentarer som ligger som underlag för beredningen.

Beslutsunderlag

E-förslaget.

Jonatan Wassberg
Kommunsekreterare

Postadress
Box 52
38721 Borgholm

Telefon
0485-88 354

Telefax

e-mail / www
Jonatan.Wassberg@borgholm.se
http://www.borgholm.se

Skicka in ditt förslag

Ärendenummer	201216-forslag-XG36
Inskickat	2020-12-16 10:50

E-förslag

Rubrik	Skyddsjakt på kajor
Förslagstext	Jag tycker det skulle vara trevligt om man kunde promenera i societetsparken utan att halka runt i fågelskit och slippa höra skränande kajor i tusental.
Namn	Hans Peter Alvarsson
E-post	alvarssoniborgholm@gmail.com

Motion utveckling Kunskapsskolan

Moderaterna vill att kommunen gör en satsning i Borgholms skolor med särskild betoning på läsförståelse och matematik. Matematikresultaten är i likhet med landet i övrigt svaga och detta behövs för att underlätta elevernas övergång till gymnasiet. Resurserna ska främst tas från de byggprojekt och rekryteringar som behövs för att flytta ut 6:orna från Borgholm.

Bakgrund:
Eleverna i Borgholms kommun som har gått ut åk1 i gymnasiet har i likhet med den nationella situationen svaga matematik-kunskaper. Denna utveckling har pågått under ett flertal år. En stor del av eleverna har svaga betyg. Det ska påpekas att Borgholm gör ett mycket bra arbete inom gällande läroplan, med likvärdiga eller rentav bättre resultat än närliggande kommuner. Dock krävs mer resurser i läsförståelse och matematik för att avsevärt förbättra nuvarande läge.

För att uppnå detta behövs läsförståelsen och matematiken stärkas redan på lågstadiet och uppåt, samt att ett samarbete med Kalmarsunds gymnasieförbund samordnas så att eleverna är bättre förberedda på gymnasiet.

De insatser som vi föreslår nedan syftar till att skapa resurser och använda dessa på avsett sätt. Resurser innebär att också vara en attraktiv arbetsgivare och säkra kompetensen hos lärare. Detta innebär att åtminstone de resurser (kan ev behövas mer) som idag är föreslagna på byggprojekt och rekrytering av lärare till F-5 skolorna för att kunna ta emot 6:orna används för att förbättra läsförståelse och matematik.

Vi yrkar

Att kommunfullmäktige stoppar utflyttningen av 6:orna från Slottsskolan för att säkerställa kompetens och integrering mot högstadiet samt frigöra resurser till pedagogik och kompetens

Att ge utbildningsnämnden i uppdrag att slå samman Slottsskolan och Viktoriaskolan till en Borgholmsskola F-9. På detta sätt kan de olika stadierna (låg-, mellan- och hög-stadiet) hållas samman. Detta möjliggör fokus att säkerställa kompetensförsörjning och kontinuitet. Till detta kan lokaler utnyttjas på ett optimalt sätt. Tomma lokaler finns på båda skolorna.

Att ge utbildningsnämnden i uppdrag att utveckla det redan existerande samarbetet med Kalmarsunds gymnasieförbund för att ta fram en åtgärds-, och resurs-plan för att förbättra och stimulera läsförståelse och matematik.

Att tillskriva Kalmarsunds gymnasieförbund om att starta ett utvecklingsprojekt där Borgholm kan vara pilot som förbättrar övergången till gymnasiet med en resurs-, och åtgärdsplan.

Carl Malgerud (M)
Björn Andreen (M)

From: Per Lublin
Sent: Mon, 17 May 2021 11:27:32 +0200
To: Borgholms Kommun;Eva-Lena Israelsson;Eva-Lena Israelsson;Jonatan Wassberg

Till kommunfullmäktige

INTERPELLATION till ordföranden i kommunstyrelsens kulturutskott Sara (K):

Med anledning av uppgifterna i Ölandsbladet om att byggnadsminnesförklarade fastigheten Kamelen 1 med Borgholms bio och f d Galleri Svalan ska läggas ut till försäljning undrar jag hur man i kulturutskottet ställer sig till ett eventuellt förvärv av fastigheten för framtida användande som kulturhus?

Förutom biografverksamheten och filmklubb finns ju sedan Pelle Frylestams tid en åretrunttradition med kulturaftnar i biografen i kombination med ”smygvernissager” i galleriet. Därtill sedan tidigare en tradition med Magnoliafester under det magnifika magnoliaträdets blomning.

Det vore spännande att se hur en kulturhusverksamhet där skulle kunna vidareutvecklas.

Borgholm den 17 mai 2021

Per Lublin

Kommunens uppdrag är att stötta en bred kultur i hela kommunen.
Vi vill med hjälp av bidrag stötta många olika initiativ, arrangemang och verksamheter med både spets och bredd. Ju fler föreningar och kulturutövare vi kan lyfta desto bättre. Att all denna kultur dessutom finns på så många olika platser på Öland är ytterligare en fördel, både för att nå många och olika människor.

I nuläget stöttar vi ett stort antal bygdegårdar och andra lokaler som samlingslokaler. Utöver det får bland annat får Ölands kulturminnesförening, Ölands hembygdsförbund, Gärdslösa prästgård och bion i Löttorp verksamhetsbidrag. Alla de driver en plats för kulturarrangemang.
Vi har en en kulturskola med framåtanda i fina och verksamhetsanpassade lokaler där det även finns en förhoppning om offentliga arrangemang framöver.

Borgholms bio har varit en välfungerande kulturarena länge och jag har stort förtroende till att den kan fortsätta utvecklas av privata ägare.

Vi anser att det inte är aktuellt för kommunen att förvärva fastigheten samt att vi vill fortsätta stötta en bred kultur i hela kommunen.

§ 50 Dnr 2021/7 101 KS

Anmälan: Interpellation till kommunstyrelsens kultur- och fritidsutskotts sammankallande ledamot om att förvärva fastigheterna Kamelen 1 med flera

Beslut

Kommunfullmäktige ger Per Lublin (ÖP) rätt att ställa interpellationen som besvaras vid nästa sammanträde.

Ärendebeskrivning

kommunstyrelsens kultur- och fritidsutskotts sammankallande ledamot Sara Kånåhols (V):

Med anledning av uppgifterna i Ölandsbladet om att byggnadsminnesförklarade fastigheten Kamelen 1 med Borgholms bio och f d Galleri Svalan ska läggas ut till försäljning undrar jag hur man i kulturutskottet ställer sig till ett eventuellt förvärv av fastigheten för framtida användande som kulturhus?

Förutom biografverksamheten och filmklubb finns ju sedan Pelle Frylestams tid enåretrunttradition med kulturaftnar i biografen i kombination med ”smygvernissager” i galleriet. Därtill sedan tidigare en tradition med Magnoliafesterunder det magnifika magnoliaträdets blomning.

Det vore spännande att se hur en kulturhusverksamhet där skulle kunna vidareutvecklas.

Beslutsunderlag

Interpellationen.

Beslut skickas till

Kultur- och fritidsutskotts sammankallande ledamot

From: Borgholms Kommun
Sent: Mon, 17 May 2021 09:24:09 +0200
To: Jonatan Wassberg
Subject: VB:
Attachments: 01D11749-E0E2-4668-BEF7-08EB0FA5A954.jpeg

Med vänlig hälsning,
Magda Widell

Borgholms kommun
0485- 88 000
Postadress: Box 52, 387 21 Borgholm
Besöksadress: Östra Kyrkogatan 10, Borgholm
kommun@borgholm.se www.borgholm.se

Från: Per Lublin [mailto:per.lublin@gmail.com]
Skickat: den 14 maj 2021 12:45
Till: Borgholms Kommun; Eva-Lena Israelsson; Eva-Lena Israelsson
Ämne:

Till kommunfullmäktige

Interpellation till ordföranden i Borgholm Energi AB, Staffan L.

Man kan ju undra hur det kan komma sig att det till hushållen i vår kommun delas ut gröna påsar för matavfall, på vilka det står **Påsen får endast användas till sorterat matavfall i Vetlanda, Eksjö, Sävsjö, Uppvidinge, Aneby, Nässjö, Kalmar, Mörbylånga, Nybro, Oskarshamn och Torsås kommuner**.

Hål i huvudet kan man ju tycka.

1. Har vårt kommunägda bolag **köpt** dessa påsar som enligt texten ej får användas i vår kommun och hur mycket har de isåfall kostat?

2. Hur kan man dela ut sådana påsar till hushållen i en kommun där de enligt påförd text ej får användas?

3. Och i händelse av att de verkligen **får** användas i vår kommun, varför är de då försedda med denna text?

4. Vad ska folk tro? Har ni gått ut med någon förklarande information till hushållen i vår kommun? Om så ej är fallet, varför inte?

5. Vem bär det yttersta ansvaret för den uppenbara fadäsen som kan ha lett till att många av våra hushåll nu kanske slänger sitt hushållsavfall tillsammans med det övriga avfallet (istället för att avskilja det i de gröna påsarna så att det kan tas tillvara som det var tänkt)?

6. Vad bör konsekvensen av detta ansvar bli?

Borgholm den 14 maj 2021

Per Lublin

Företrädare för den folkliga oppositionen i vår kommun

MATAVFALL
Som blir till biogas och biogödsel
KNYT MED DUBBELKNUT
Påsen får endast användas till sorterat matavfall i
Vetlanda, Eksjö, Sävsjö, Uppvidinge, Aneby, Nässjö, Kalmar,
Mörbylånga, Nybro, Oskarshamn och Torsås kommuner
MATAVFALL
Som blir till biogas och biogödsel
KNYT MED DUBBELKNUT
Påsen får endast användas till sorterat matavfall i
Vetlanda, Eksjö, Sävsjö, Uppvidinge, Aneby, Nässjö, Kalmar,
Mörbylånga, Nybro, Oskarshamn och Torsås kommuner

MATAVFALL
Som blir till biogas och biogödsel
KNYT MED DUBBELKNUT
Påsen får endast användas till sorterat matavfall i
Vetlanda, Eksjö, Sävsjö, Uppvidinge, Aneby, Nässjö, Kalmar,
Mörbylånga, Nybro, Oskarshamn och Torsås kommuner
MATAVFALL
Som blir till biogas och biogödsel
KNYT MED DUBBELKNUT
Påsen får endast användas till sorterat matavfall i
Vetlanda, Eksjö, Sävsjö, Uppvidinge, Aneby, Nässjö, Kalmar,
Mörbylånga, Nybro, Oskarshamn och Torsås kommuner

Svar till interpellation från Per Lublin, ställd den 17 maj 2021.

Frågeställaren uttrycker ett antal frågor rörande utdelning av gröna påsar för matavfall i Borgholms kommun. Frågor som i det här fallet inte ska riktas till Borgholm Energi utan till fastighetsägaren där frågeställaren bor.

Borgholm Energi delar, via sin entreprenör PreZero, ut gröna påsar till hushållen i kommunen. För villor och hushåll levereras påsarna vid sophämtning. Det finns också möjlighet att själv hämta sina påsar tex i stadshuset och Borgholm Energis kontor.

När det gäller hushåll i flerbostadshus, är det fastighetsägaren som ofta via sin fastighetsskötare ansvarar för att det finns gröna påsar att hämta på ett lämpligt ställe inom fastigheten. PreZero levererar kostnadsfritt gröna påsar till de verksamheter och flerbostadshus som beställer sådana via ett formulär på Borgholm Energis hemsida. I samband med att en fastighet byter ägare fångas denna rutin inte alltid upp av den nya ägaren.

I det fall som interpellationen avser, har Borgholm Energi har varit i kontakt med den aktuella fastighetsskötaren för att uppmärksamma denne på det inträffade, och för att informera om gällande rutin för beställning av gröna påsar till flerbostadshus i Borgholms kommun. Fastighetsskötaren har bekräftat att denna rutin kommer att användas i framtiden.

Byxelkrok i juni 2021

Staffan Larsson

§ 48 Dnr 2021/7 101 KS

Anmälan: Interpellation till ordföranden i Borgholm Energi AB

Beslut
Kommunfullmäktige ger Per Lublin (ÖP) rätt att ställa interpellationen som besvaras vid nästa sammanträde.

Ärendebeskrivning
Per Lublin (ÖP) ställer följande interpellation till Borgholm Energi AB:s ordförande Staffan Larsson (C):

Man kan ju undra hur det kan komma sig att det till hushållen i vår kommun delas ut gröna påsar för matavfall, på vilka det står Påsen får endast användas till sorterat matavfall i Vetlanda, Eksjö, Sävsjö, Uppvidinge, Aneby, Nässjö, Kalmar, Mörbylånga, Nybro, Oskarshamn och Torsås kommuner.

Hål i huvudet kan man ju tycka.

1. *Har vårt kommunägda bolag köpt dessa påsar som enligt texten ej får användas i vår kommun och hur mycket har de isåfall kostat?*
2. *Hur kan man dela ut sådana påsar till hushållen i en kommun där de enligt påförd text ej får användas?*
3. *Och i händelse av att de verkligen får användas i vår kommun, varför är de då försedda med denna text?*
4. *Vad ska folk tro? Har ni gått ut med någon förklarande information till hushållen i vår kommun? Om så ej är fallet, varför inte?*
5. *Vem bär det yttersta ansvaret för den uppenbara fadäsen som kan ha lett till att många av våra hushåll nu kanske slänger sitt hushållsavfall tillsammans med det övriga avfallet (istället för att avskilja det i de gröna påsarna så att det kan tas tillvara som det var tänkt)?*
6. *Vad bör konsekvensen av detta ansvar bli?*

Beslutsunderlag
Interpellationen.

Beslut skickas till
Ordförande för Borgholm Energi AB

From: Per Lublin
Sent: Sun, 16 May 2021 07:59:06 +0200
To: Borgholms Kommun;Eva-Lena Israelsson;Eva-Lena Israelsson;Jonatan Wassberg

Till Kommunfulllmäktige

INTERPELLATION till krisledningsnämndens och
kommunstyrelsens **ordförande Ilko Corkovic**

Vart ska vi som bor i Borgholm stad ta vägen för att sätta oss i säkerhet när larmet (som under förra året har installerats på olika ställen i staden) börjar ljuda vid en oplanerad oväntad tidpunkt?

Hur är beredskapen från krisledningsnämndens sida?

Borgholm den 16 maj 2004

Per Lublin

Svar på Per Lublins interpellation angående larmet

De tyfoner (”hesa fredrik”) som vi har fått till Borgholm och Köpingsvik är en del av VMA (Viktigt Meddelande till Allmänheten) och används i fredstid för att varna för faror. Det kan vara till exempel lokala utsläpp av farliga ämnen i luften som det kan bli till exempel vid en brand. Syftet är att man ska gå inomhus och lyssna på Radio P4. Det skulle rent teoretiskt kunna vara något helt annat, tex ta sig till en uppsamlingsplats för vidare transport ”nånstans” om det rör sig om ett större utsläpp.

På norra Öland (från Löttorp och norrut) kommer vi inom kort att få kanske så mycket som ett 20-tal nya tyfoner vars primära syfte är att varna för strålning om något skulle hända OKG. En sådan varning betyder gå inomhus och stäng fönster och ventiler så gott det går och stanna där tills någon meddelar något annat. Även då kommer information på Radio P4.

Vad det gäller skyddsrum så hittar man en aktuell skyddsrumskarta på MSB:s hemsida. Och enligt denna karta finns det sju skyddsrum i centrala Borgholm och ett i Köpingsvik. Skyddsrum är ett statligt ansvar och MSB beslutar om behov av skyddsrum och var de ska vara belägna i dagsläget.

Ilko Corkovic (S)

Kommunstyrelsens ordförande

Borgholm, 2021-06-14

§ 49 Dnr 2021/7 101 KS

Anmälan: Interpellation till krisledningsnämndens och kommunstyrelsens ordförande om vart de som bor i Borgholm om larmet börjar ljuda

Beslut

Kommunfullmäktige ger Per Lublin (ÖP) rätt att ställa interpellationen som besvaras vid nästa sammanträde.

Ärendebeskrivning

Per Lublin (ÖP) ställer följande interpellation till krisledningsnämndens och kommunstyrelsens ordförande Ilko Corkovic (S):

Vart ska vi som bor i Borgholm stad ta vägen för att sätta oss i säkerhet när larmet (som under förra året har installerats på olika ställen i staden) börjar ljuda vid en oplanerad oväntad tidpunkt? Hur är beredskapen från krisledningsnämndens sida?

Beslutsunderlag

Interpellationen.

Beslut skickas till

Krisledningsnämndens och kommunstyrelsens ordförande

§ 116 Dnr 2021/77 109 KS

Motion (Carl Malgerud M) - Inför omsorgsläkare i kommunen i samverkan med regionen

Beslut

Kommunstyrelsen föreslår kommunfullmäktige

att anse motionen besvarad.

Ärendebeskrivning

Carl Malgerud (M) föreslår i motion 2021-05-12:

att förvaltningen får i uppdrag att tillsammans med regionen arbeta fram ett tillägg i Borgholmsmodellen där en läkare enbart jobbar med kommunens omsorgstagare i hela vår kommun.

Socialnämnden 2021-06-23 § 65 föreslår att kommunfullmäktige ska förklara motionen besvarad.

Kommunstyrelsens arbetsutskott 2021-08-10 § 157 förslår kommunstyrelsen föreslå kommunfullmäktige att anse motionen besvarad.

Beslutsunderlag

Kommunstyrelsens arbetsutskott 2021-08-10 § 157.

Socialnämnden 2021-06-23 § 65.

Tjänsteskrivelse till socialnämnden, 2020-06-29.

Motion (Carl Malgerud M) Inför omsorgsläkare i kommunen i samverkan med regionen.

Kommunfullmäktige 2021-03-15 § 20.

Bedömning

Kommunen har ett gott samarbete med Hälsocentralen. Samarbetet har förbättrats ytterligare genom Borgholmsmodellen.

Alla enheter på kommunens vård- och omsorgsboende har en patientansvarig läkare. Besök på enheten sker tillsammans med patientansvarig sjuksköterska cirka en gång i veckan, samt vid behov. Möjlighet till konsultationstid för sjuksköterskan finns dagligen.

Den patientansvariga läkaren gör regelbundna medicinska bedömningar samt även vid akut försämring av allmäntillståndet. Läkaren ansvarar även för individuella läkemedelsgenomgångar samt ordinerar de provtagningar som hör till genomgången. Läkarna har brytpunktsamtal med omsorgstagare och anhöriga när vården övergår

till ett palliativt skede. Samarbetet fungerar väl och kommunens sjuksköterskor känner sig trygga med läkarkontakten.

Hälso- och sjukvårdens ledning har tillsammans med Hälsocentralen samverkansmöten varje månad. Vid mötet lyfts det som behöver utvecklas men även det som fungerar bra i dagsläget. Hälsocentralen har även möjlighet att erbjuda konsultation av en specialiserad geriatriker samt ortoped om svårare behov uppstår.

En fast läkarkontakt i kommunen kan leda till minskad kompetensutveckling hos läkaren samt avsaknad av råd från kollegor som inte har liknande roll.

Brister kan uppstå då läkaren är frånvarande och en vikarierande läkare utan erfarenhet från vård- och omsorgsboende får träda in.

Samarbetet mellan patientansvarig läkare och patientansvarig sjuksköterska fungerar idag väl och verksamheten önskar inte förändra arbetssättet.

Borgholms kommun har en fungerande modell för kontinuerlig kontakt mellan läkare och kommunens vård- och omsorgstagare. Organisationsformen är för Borgholms kommuns del av underordnad betydelse.

Dagens sammanträde

Yrkande

Carl Malgerud (M) och Lars Ljung (S) yrkar bifall till kommunstyrelsens arbetsutskott förslag till beslut.

Ordförande konstaterar att det finns ett förslag till beslut.

Beslut skickas till

Kommunfullmäktige för avgörande

---

§ 157 Dnr 2021/77 109 KS

Motion (Carl Malgerud M) - Inför omsorgsläkare i kommunen i samverkan med regionen

Beslut

Kommunstyrelsens arbetsutskott föreslår kommunstyrelsen föreslår kommunfullmäktige

att anse motionen besvarad.

Ärendebeskrivning

Carl Malgerud (M) föreslår i motion 2021-05-12:

att förvaltningen får i uppdrag att tillsammans med regionen arbeta fram ett tillägg i Borgholmsmodellen där en läkare enbart jobbar med kommunens omsorgstagare i hela vår kommun.

Socialnämnden 2021-06-23 § 65 föreslår att kommunfullmäktige ska förklara motionen besvarad.

Beslutsunderlag

Socialnämnden 2021-06-23 § 65.

Tjänsteskrivelse till socialnämnden, 2020-06-29.

Motion (Carl Malgerud M) Inför omsorgsläkare i kommunen i samverkan med regionen.

Kommunfullmäktige 2021-03-15 § 20.

Bedömning

Kommunen har ett gott samarbete med Hälsocentralen. Samarbetet har förbättrats ytterligare genom Borgholmsmodellen.

Alla enheter på kommunens vård- och omsorgsboende har en patientansvarig läkare. Besök på enheten sker tillsammans med patientansvarig sjuksköterska cirka en gång i veckan, samt vid behov. Möjlighet till konsultationstid för sjuksköterskan finns dagligen.

Den patientansvariga läkaren gör regelbundna medicinska bedömningar samt även vid akut försämring av allmäntillståndet. Läkaren ansvarar även för individuella läkemedelsgenomgångar samt ordinerar de provtagningar som hör till genomgången. Läkarna har brytpunktsamtal med omsorgstagare och anhöriga när vården övergår till ett palliativt skede. Samarbetet fungerar väl och kommunens sjuksköterskor känner sig trygga med läkarkontakten.

Hälso- och sjukvårdens ledning har tillsammans med Hälsocentralen samverkansmöten varje månad. Vid mötet lyfts det som behöver utvecklas men även det

som fungerar bra i dagsläget. Hälsocentralen har även möjlighet att erbjuda konsultation av en specialiserad geriatriker samt ortoped om svårare behov uppstår.

En fast läkarkontakt i kommunen kan leda till minskad kompetensutveckling hos läkaren samt avsaknad av råd från kollegor som inte har liknande roll.

Brister kan uppstå då läkaren är frånvarande och en vikarierande läkare utan erfarenhet från vård- och omsorgsboende får träda in.

Samarbetet mellan patientansvarig läkare och patientansvarig sjuksköterska fungerar idag väl och verksamheten önskar inte förändra arbetssättet.

Beslut skickas till

Kommunstyrelsen för beredning
Kommunfullmäktige för avgörande

---

§ 65 Dnr 2021/32 704 SN

Motion; Carl Malgerud (M) Inför omsorgsläkare i kommunen i samverkan med regionen

Beslut

Socialnämnden förslår kommunfullmäktige besluta

att förklara motionen besvarad.

Ärendebeskrivning

Carl Malgerud (M) föreslår i motion 2021-05-12 att förvaltningen får i uppdrag att tillsammans med regionen arbeta fram ett tillägg i Borgholmsmodellen där en läkare enbart jobbar med kommunens omsorgstagare i hela vår kommun.

Beslutsunderlag

Kommunen har ett gott samarbete med Hälsocentralen. Samarbetet har förbättrats ytterligare genom Borgholmsmodellen.

Alla enheter på kommunens vård- och omsorgsboende har en patientansvarig läkare. Besök på enheten sker tillsammans med patientansvarig sjuksköterska cirka en gång i veckan, samt vid behov. Möjlighet till konsultationstid för sjuksköterskan finns dagligen.

Den patientansvariga läkaren gör regelbundna medicinska bedömningar samt även vid akut försämring av allmäntillståndet. Läkaren ansvarar även för individuella läkemedelsgenomgångar samt ordinerar de provtagningar som hör till genomgången. Läkarna har brytpunktsamtal med omsorgstagare och anhöriga när vården övergår till ett palliativt skede. Samarbetet fungerar väl och kommunens sjuksköterskor känner sig trygga med läkarkontakten.

Hälso- och sjukvårdens ledning har tillsammans med Hälsocentralen samverkansmöten varje månad. Vid mötet lyfts det som behöver utvecklas men även det som fungerar bra i dagsläget. Hälsocentralen har även möjlighet att erbjuda konsultation av en specialiserad geriatriker samt ortoped om svårare behov uppstår.

Bedömning

En fast läkarkontakt i kommunen kan leda till minskad kompetensutveckling hos läkaren samt avsaknad av råd från kollegor som inte har liknande roll.

Brister kan uppstå då läkaren är frånvarande och en vikarierande läkare utan erfarenhet från vård-och omsorgsboende får träda in.

Samarbetet mellan patientansvarig läkare och patientansvarig sjuksköterska fungerar idag väl och verksamheten önskar inte förändra arbetssättet.

Ordförande föreslår ett tillägg till bedömningen att Borgholms kommun har en fungerande modell för kontinuerlig kontakt mellan läkare och kommunens vård- och omsorgstagare. Organisationsformen är för Borgholms kommuns del av underordnad betydelse.

Beslut skickas till
Kommunfullmäktige

Maria Svanborg, 0485-88014
maria.svanborg@borgholm.se

Svar på motion; Carl Malgerud (M) Inför omsorgsläkare i kommunen i samverkan med regionen

Förslag till beslut

Att avslå motionen

Sammanfattning av ärendet

Carl Malgerud (M) föreslår i motion 2021-05-12 att förvaltningen får i uppdrag att tillsammans med regionen arbeta fram ett tillägg i Borgholmsmodellen där en läkare enbart jobbar med kommunens omsorgstagare i hela vår kommun.

Beslutsunderlag

Kommunen har ett gott samarbete med Hälscentralen. Samarbetet har förbättrats ytterligare genom Borgholmsmodellen.

Alla enheter på kommunens vård- och omsorgsboende har en patientansvarig läkare. Besök på enheten sker tillsammans med patientansvarig sjuksköterska cirka en gång i veckan, samt vid behov. Möjlighet till konsultationstid för sjuksköterskan finns dagligen.

Den patientansvariga läkaren gör regelbundna medicinska bedömningar samt även vid akut försämring av allmäntillståndet. Läkaren ansvarar även för individuella läkemedelsgenomgångar samt ordinerar de provtagningar som hör till genomgången. Läkarna har brytpunktsamtal med omsorgstagare och anhöriga när vården övergår till ett palliativt skede. Samarbetet fungerar väl och kommunens sjuksköterskor känner sig trygga med läkarkontakten.

Hälso- och sjukvårdens ledning har tillsammans med Hälsocentralen samverkansmöten varje månad. Vid mötet lyfts det som behöver utvecklas men även det som fungerar bra i dagsläget.

Hälsocentralen har även möjlighet att erbjuda konsultation av en specialiserad geriatriker samt orotoped om svårare behov uppstår.

Ärende/bedömning

En fast läkarkontakt i kommunen kan leda till minskad kompetensutveckling hos läkaren samt avsaknad av råd från kollegor som inte har liknande roll.

Brister kan uppstå då läkaren är frånvarande och en vikarierande läkare utan erfarenhet från vård-och omsorgsboende får träda in.

Samarbetet mellan patientansvarig läkare och patientansvarig sjuksköterska fungerar idag väl och verksamheten önskar inte förändra arbetssättet.

Maria Svanborg
Verksamhetschef

"[Förvaltningschefens namn]"
"[Förvaltningschefens titel]"

Beslut ska skickas till
[Skriv text här]

Den nya svenska modellen

Motion till KF Borgholm
från Moderaterna i Borgholms kommun
12 mars 2021

”Inför omsorgsläkare i kommunen i samverkan med regionen”

En äldre person har ofta annorlunda och fler symtom än yngre. En dement person kan uppvisa ett helt annat beteende än vad man förväntar sig i olika situationer. Ibland kan det behövas läkemedel som i andra sammanhang är direkt olämpliga. Olika medicinska bedömningar kan behövas, beroende på vad det är för person man har framför sig. Detta är svåra bedömningar, som kräver kännedom och specialkunskaper och som man behöver samråda om.

Sjukvård för äldre personer bör alltid handläggas av läkare tillsammans med sjuksköterska. Det är alldeles för tungt och för stort ansvar för sjuksköterska att vara själv i dessa situationer. Det räcker inte med telefonkontakt eller kortare besök med läkare för fullgod medicinsk bedömning, vilket sker mellan besöken. Detta har också visat sig vara otillräckligt, inte minst under den nuvarande pandemin. Vi vill istället se en läkare som kan vara tillgänglig och träffa dessa komplicerade patienter oftare för att kunna göra adekvata medicinska bedömningar.

För att förbättra medicinska bedömningar och behandlingar inom Borgholms kommuns omsorg och för att undvika att lämna så mycket ansvar till sjuksköterskor vill vi se en läkare som enbart jobbar med våra äldre och inte har några andra patienter. Vi föreslår att förvaltningen tillsammans med Region Kalmar län arbetar fram ett tillägg till Borgholmsmodellen där en läkare som är specialist i allmänmedicin och/eller geriatrik enbart jobbar med äldre på våra omsorgsboenden. Hur många äldre det är rimligt att en läkare själv kan hantera, placering och liknande frågor ser vi borde kunna lösas i samråd mellan regionen och kommunens förvaltning.

Med en ökad läkarnärvaro i omsorgen och som dessutom har mer tid till att fördjupa sig i våra äldres situation kommer läkaren ha bättre kännedom om våra omsorgstagares åkommor och mediciner. Detta skulle vara ett snabbare sätt att kunna öka den medicinska kvaliteten och minska belastningen för våra sjuksköterskor istället för att invänta en framtida eventuell ändring av Hälso- och sjukvårdslagen som tillåter kommunalt anställda läkare.

Med anledning av ovanstående föreslår vi kommunfullmäktige besluta:

Att *förvaltningen får i uppdrag att tillsammans med regionen arbeta fram ett tillägg i Borgholmsmodellen där en läkare enbart jobbar med kommunens omsorgstagare.*

Borgholm, 2021-03-12

Carl Malgerud (m) **Eddie Forsman**

§ 20 Dnr 2021/77 KS

Anmälan - Motion (Carl Malgerud M) ”Inför omsorgsläkare i kommunen i samverkan med regionen”

Beslut
Kommunfullmäktige överlämnar motionen till socialnämnden för beredning

Ärendebeskrivning
Carl Malgerud (M) föreslår i motion inkommen 2021-03-12:

att förvaltningen får i uppdrag att tillsammans med regionen arbeta fram ett tillägg i Borgholmsmodellen där en läkare enbart jobbar med kommunens omsorgstagare.

Beslutsunderlag
Motionen.

Dagens sammanträde
Presidiet bedömer att motionen ska överlämnas till socialnämnden för beredning.

Beslut skickas till
Socialnämnden

§ 114 Dnr 2020/187 109 KS

Motion (Per Lublin ÖP) - Uppdra socialnämnden överväga och ges möjlighet att införskaffa ny teknik för trygghetslarm

Beslut
Kommunstyrelsen föreslår kommunfullmäktige
att anse motionen besvarad.

Ärendebeskrivning
Per Lublin (ÖP) föreslår i motion inkommen 2020-10-19:

att kommunfullmäktige beslutar uppdra till socialnämnden att överväga och ges möjlighet att införskaffa annan teknisk utrustning som bättre uppfyller trygghetslarmen funktioner och även visar var den som larmar befinner sig och där larmet kan gå till fler än för närvarande.

Socialnämnden 2021-06-23 § 63 föreslår att kommunfullmäktige besluta förklarar motionen besvarad.

Kommunstyrelsens arbetsutskott 2021-08-10 § 155 föreslår kommunstyrelsen föreslå kommunfullmäktige att anse motionen besvarad.

Beslutsunderlag
Kommunstyrelsens arbetsutskott 2021-08-10 § 155.

Socialnämnden 2021-06-23 § 63.

Tjänsteskrivelse till socialnämnden, 2021-06-29.

Motion Per Lublin (ÖP); Uppdra till socialnämnden överväga och ges möjlighet att införskaffa ny teknik för trygghetslarm.

Kommunfullmäktige, 2020-10-19 § 164.

Bedömning
Borgholms kommun har upphandlat avtal med Doro gällande trygghetslarm i ordinärt boende. Genom avtalet finns tillgång till trygghetslarm, larm med GPS-funktion, nattillsyn i form av kamera och larm med olika sensorer som rörelse, dörr och fall.

Larmet hanteras av Malmö larmcentral som i sin tur skickar ut larmet till berörd enhet. Kvittering sker mellan Malmö larmcentral och den berörda enheten för att säkerställa att larmet har gått fram.

Socialförvaltningen är nöjd med avtalet som finns idag.

Inom socialförvaltningens vård och omsorgsboende har vi upphandlat avtal med Everon och Tunstall där succesivt utbyte till modernare teknik pågår. Avvikelserna inom vård och omsorgboende är något fler och gäller oftast internetåtkomst samt slitage av utrustningen.

Det nya särskilda boendet som ska uppföras vid Ekbacka kommer att förses med senaste teknik gällande larm.

Förvaltningen följer upphandlade avtal. Inför ny upphandling görs en funktionsbeskrivning utifrån verksamhetens behov.

Beslut skickas till
Kommunfullmäktige för avgörande

---

§ 155 Dnr 2020/187 109 KS

Motion (Per Lublin ÖP) - Uppdra socialnämnden överväga och ges möjlighet att införskaffa ny teknik för trygghetslarm

Beslut

Kommunstyrelsens arbetsutskott föreslår kommunstyrelsen föreslå kommunfullmäktige

att anse motionen besvarad.

Ärendebeskrivning

Per Lublin (ÖP) föreslår i motion inkommen 2020-10-19:

att kommunfullmäktige beslutar uppdra till socialnämnden att överväga och ges möjlighet att införskaffa annan teknisk utrustning som bättre uppfyller trygghetslarmen funktioner och även visar var den som larmar befinner sig och där larmet kan gå till fler än för närvarande.

Socialnämnden 2021-06-23 § 63 föreslår att kommunfullmäktige besluta förklarar motionen besvarad.

Beslutsunderlag

Socialnämnden 2021-06-23 § 63.

Tjänsteskrivelse till socialnämnden, 2021-06-29.

Motion Per Lublin (ÖP); Uppdra till socialnämnden överväga och ges möjlighet att införskaffa ny teknik för trygghetslarm.

Kommunfullmäktige, 2020-10-19 § 164.

Bedömning

Borgholms kommun har upphandlat avtal med Doro gällande trygghetslarm i ordinärt boende. Genom avtalet finns tillgång till trygghetslarm, larm med GPS-funktion, nattillsyn i form av kamera och larm med olika sensorer som rörelse, dörr och fall.

Larmet hanteras av Malmö larmcentral som i sin tur skickar ut larmet till berörd enhet. Kvittering sker mellan Malmö larmcentral och den berörda enheten för att säkerställa att larmet har gått fram.

Socialförvaltningen är nöjd med avtalet som finns idag.

Inom socialförvaltningens vård och omsorgsboende har vi upphandlat avtal med Everon och Tunstall där succesivt utbyte till modernare teknik pågår. Avvikelserna inom vård och omsorgboende är något fler och gäller oftast internetåtkomst samt slitage av utrustningen.

Det nya särskilda boendet som ska uppföras vid Ekbacka kommer att förses med senaste teknik gällande larm.

Förvaltningen följer upphandlade avtal. Inför ny upphandling görs en funktionsbeskrivning utifrån verksamhetens behov.

Beslut skickas till
Kommunstyrelsen för beredning
Kommunfullmäktige för avgörande

---

§ 63 Dnr 2020/89 704 SN

Motion Per Lublin ÖP Uppdra socialnämnden överväga och ges möjlighet att införskaffa ny teknik för trygghetslarm

Beslut

Socialnämnden föreslår kommunfullmäktige besluta

att förklara motionen besvarad.

Ärendebeskrivning

Per Lublin (ÖP) föreslår i motion inkommen 2020-10-19:
att kommunfullmäktige beslutar uppdra till socialnämnden att överväga och ges möjlighet att införskaffa annan teknisk utrustning som bättre uppfyller trygghetslarmen funktioner och även visar var den som larmar befinner sig och där larmet kan gå till fler än för närvarande.

Beslutsunderlag

Motion Per Lublin (ÖP); Uppdra till socialnämnden överväga och ges möjlighet att införskaffa ny teknik för trygghetslarm

Bedömning

Borgholms kommun har upphandlat avtal med Doro gällande trygghetslarm i ordinärt boende. Genom avtalet finns tillgång till trygghetslarm, larm med GPS-funktion, nattillsyn i form av kamera och larm med olika sensorer som rörelse, dörr och fall.

Larmet hanteras av Malmö larmcentral som i sin tur skickar ut larmet till berörd enhet. Kvittering sker mellan Malmö larmcentral och den berörda enheten för att säkerställa att larmet har gått fram.

Förvaltningen är nöjd med avtalet som finns idag då avvikelser gällande bristande funktion av larmen är få.

Inom förvaltningens vård och omsorgsboende har vi upphandlat avtal med Everon och Tunstall där succesivt utbyte till modernare teknik pågår. Avvikelserna inom vård och omsorgboende är något fler och gäller oftast internetåtkomst samt slitage av utrustningen.
Det nya särskilda boendet som ska uppföras vid Ekbacka kommer att förses med senaste teknik gällande larm.

Konsekvensanalys

Förvaltningen följer upphandlade avtal. Inför ny upphandling görs en funktionsbeskrivning utifrån verksamhetens behov.

Beslut skickas till

Kommunfullmäktige

Borgholms kommun

Tjänsteskrivelse

Datum
2021-04-23

Beteckning
2020/89 704
2021.258

45

Ert datum

Er beteckning

Handläggare
Therese Åhlander
Förvaltningssekreterare/enhetschef

Till Socialnämnden

Svar på motion Per Lublin (ÖP); Uppdra till socialnämnden överväga och ges möjlighet att införskaffa ny teknik för trygghetslarm

Förslag till beslut

att avslå motionen.

Ärendebeskrivning

Per Lublin (ÖP) föreslår i motion inkommen 2020-10-19:
att kommunfullmäktige beslutar uppdra till socialnämnden att överväga och ges möjlighet att införskaffa annan teknisk utrustning som bättre uppfyller trygghetslarmen funktioner och även visar var den som larmar befinner sig och där larmet kan gå till fler än för närvarande.

Beslutsunderlag

Motion Per Lublin (ÖP); Uppdra till socialnämnden överväga och ges möjlighet att införskaffa ny teknik för trygghetslarm

Bedömning

Borgholms kommun har upphandlat avtal med Doro gällande trygghetslarm i ordinärt boende. Genom avtalet finns tillgång till trygghetslarm, larm med GPS-funktion, nattillsyn i form av kamera och larm med olika sensorer som rörelse, dörr och fall.

Larmet hanteras av Malmö larmcentral som i sin tur skickar ut larmet till berörd enhet. Kvittering sker mellan Malmö larmcentral och den berörda enheten för att säkerställa att larmet har gått fram.

Förvaltningen är nöjd med avtalet som finns idag då avvikelser gällande bristande funktion av larmen är få.

Inom förvaltningens vård och omsorgsboende har vi upphandlat avtal med Everon och Tunstall där succesivt utbyte till modernare teknik pågår. Avvikelserna inom vård och omsorgboende är något fler och gäller oftast internetåtkomst samt slitage av utrustningen.

Konsekvensanalys

Förvaltningen följer upphandlade avtal. Inför ny upphandling görs en funktionsbeskrivning utifrån verksamhetens behov.

Therese Åhlander
Verksamhetschef ÄO och HSV Förvaltningssekreterare/enhetschef

Beslutet skickas till
Socialnämnden

Postadress
Box 52
38721 Borgholm

Telefon
0485-88095

Telefax

e-mail / www
therese.ahlander@borgholm.se
http://www.borgholm.se

MOTION till kommunfullmäktige

Med tanke på trygghetslarm som inte alltid fungerar som det är tänkt och andra brister i funktion föreslår jag att kommunfullmäktige beslutar uppdra till socialnämnden att överväga och ges möjlighet att införskaffa annan teknisk utrustning som bättre uppfyller trygghetslarmen funktioner och även visar var den som larmar befinner sig och där larmet kan gå till fler än för närvarande.

Borgholm i oktober 2020

§ 164 Dnr 2020/187 109 KS

Anmälan: Motion (Per Lublin ÖP) Uppdra socialnämnden överväga och ges möjlighet att införskaffa ny teknik för trygghetslarm

Beslut
Kommunfullmäktige överlämnar motionen till socialnämnden för beredning.

Ärendebeskrivning
Per Lublin (ÖP) föreslår i motion inkommen 2020-10-19

att *kommunfullmäktige beslutar uppdra till socialnämnden att överväga och ges möjlighet att införskaffa annan teknisk utrustning som bättre uppfyller trygghetslarmen funktioner och även visar var den som larmar befinner sig och där larmet kan gå till fler än för närvarande.*

Beslutsunderlag
Motionen.

Dagens sammanträde
Presidiet bedömer att motionen ska överlämnas till socialnämnden för beredning.

Beslut skickas till
Socialnämnden

§ 92 Dnr 2021/117 109 KS

Motion (Per Lublin ÖP) tillsättande av lokal coronakommission

Beslut

Kommunstyrelsen föreslår kommunfullmäktige

att avslå motionen tillsättande av lokal coronakommission med hänvisning till angiven bedömning.

Ärendebeskrivning

Per Lublin (ÖP) har lämnat en motion om tillsättande av en lokal coronakommission till kommunfullmäktige. Kommunfullmäktige beslutade lämna motionen till kommunstyrelsen för beredning.

Kommunstyrelsens arbetsutskott 2021-06-08 § 131 föreslog kommunstyrelsen att föreslå kommunfullmäktige att avslå motionen tillsättande av lokal coronakommission med hänvisning till angiven bedömning

Beslutsunderlag

Kommunstyrelsens arbetsutskott 2021-06-08 § 131.

Tjänsteskrivelse, 2021-06-03.

Motion (Per Lublin ÖP) tillsättande av lokal coronakommission, Kommunfullmäktige 2021-05-17 § 51

Beslut KF 2021-05-17: Anmälan motion (Per Lublin ÖP) tillsättande av lokal coronakommission

Bedömning

Borgholms kommun utvärderar arbetet under coronapandemin i enlighet med de lagkrav som gäller för kommuner att utvärdera extraordinära händelser. Syftet med att utvärdera är att lära och kunna förbättra krishanteringen. Därtill kommer krav på utvärdering från länsstyrelsen i Kalmar län, som vill ha underlag för att kunna förbättra och stärka samverkan mellan såväl länsstyrelsen och kommunerna som närliggande kommuners möjligheter att stötta varandra.

Motionären vill att kommunen tillsätter en bred kommission med utomstående experter för att bedöma om kommunen kunde gjort mer för att skydda sin egen befolkning, tolkat som folkbokförda eller fast boende i kommunen, mot smitta under pandemin. Enligt motionen sätter Folkhälsomyndigheten folkhälsa före smittskydd för enskilda varför Folkhälsomyndighetens rekommendationer inte nödvändigtvis anses ha varit bästa sätt att skydda den öländska befolkningen.

Konsekvensanalys

Värdet av en särskild coronakommission för Borgholms kommun bedöms vara ganska litet och inte få någon direkt verkan på framtida kriser av liknande karaktär. Om man ska studera alternativa förhållningssätt till coronapandemin bör det göras nationellt och bekostas av statliga medel. Frågeställningarna är giltiga för merparten av landets kommuner, även om inriktningen är särskilda förutsättningar för besökskommuner.

Dessutom ligger motionens frågeställningar i gränslandet vad gäller vad en kommun får besluta om enligt gällande nationella lagstiftningar, bland annat kommunallagen. Det gäller till exempel möjligheten att fatta beslut som särskiljer personer som är folkbokförda eller fast boende i kommunen gentemot personer som tillfälligt vistas i kommunen. Även av det skälet är det direkt olämpligt att en utredning enligt förslaget görs av en enskild kommun, eller två om det skulle göras tillsammans med Mörbylånga.

Beslut skickas till

Kommunfullmäktige för avgörande

---

§ 131 Dnr 2021/117 109 KS

Motion (Per Lublin ÖP) tillsättande av lokal coronakommission

Beslut

Kommunstyrelsens arbetsutskott föreslår kommunstyrelsen föreslår kommunfullmäktige

att avslå motionen tillsättande av lokal coronakommission med hänvisning till angiven bedömning.

Ärendebeskrivning

Per Lublin (ÖP) har lämnat en motion om tillsättande av en lokal coronakommission till kommunfullmäktige. Kommunfullmäktige beslutade lämna motionen till kommunstyrelsen för beredning.

Beslutsunderlag

Tjänsteskrivelse, 2021-06-03.

Motion (Per Lublin ÖP) tillsättande av lokal coronakommission, Kommunfullmäktige 2021-05-17 § 51

Beslut KF 2021-05-17: Anmälan motion (Per Lublin ÖP) tillsättande av lokal coronakommission

Bedömning

Borgholms kommun utvärderar arbetet under coronapandemin i enlighet med de lagkrav som gäller för kommuner att utvärdera extraordinära händelser. Syftet med att utvärdera är att lära och kunna förbättra krishanteringen. Därtill kommer krav på utvärdering från länsstyrelsen i Kalmar län, som vill ha underlag för att kunna förbättra och stärka samverkan mellan såväl länsstyrelsen och kommunerna som närliggande kommuners möjligheter att stötta varandra.

Motionären vill att kommunen tillsätter en bred kommission med utomstående experter för att bedöma om kommunen kunde gjort mer för att skydda sin egen befolkning, tolkat som folkbokförda eller fast boende i kommunen, mot smitta under pandemin. Enligt motionen sätter Folkhälsomyndigheten folkhälsa före smittskydd för enskilda varför Folkhälsomyndighetens rekommendationer inte nödvändigtvis anses ha varit bästa sätt att skydda den öländska befolkningen.

Konsekvensanalys

Värdet av en särskild coronakommission för Borgholms kommun bedöms vara ganska litet och inte få någon direkt verkan på framtida kriser av liknande karaktär. Om man ska studera alternativa förhållningssätt till coronapandemin bör det göras nationellt och bekostas av statliga medel. Frågeställningarna är giltiga för merparten av landets kommuner, även om inriktningen är särskilda förutsättningar för besökskommuner.

Dessutom ligger motionens frågeställningar i gränslandet vad gäller vad en kommun får besluta om enligt gällande nationella lagstiftningar, bland annat kommunallagen. Det gäller till exempel möjligheten att fatta beslut som särskiljer personer som är folkbokförda eller fast boende i kommunen gentemot personer som tillfälligt vistas i kommunen. Även av det skälet är det direkt olämpligt att en utredning enligt förslaget görs av en enskild kommun, eller två om det skulle göras tillsammans med Mörbylånga.

Beslut skickas till
Kommunstyrelsen för beredning
Kommunfullmäktige för avgörande

Till kommunstyrelsens arbetsutskott

Tjänsteskrivelse: Motion (Per Lublin ÖP) tillsättande av lokal corona-kommission

Förslag till beslut

att avslå motionen tillsättande av lokal coronakommission

Ärendebeskrivning

Per Lublin (ÖP) har lämnat en motion om tillsättande av en lokal coronakommission till kommunfullmäktige. Kommunfullmäktige beslutade lämna motionen till kommunstyrelsen för beredning.

Beslutsunderlag

Motion (Per Lublin ÖP) tillsättande av lokal coronakommission, Kommunfullmäktige 2021-05-17 § 51

Beslut KF 2021-05-17: Anmälan motion (Per Lublin ÖP) tillsättande av lokal corona-kommission

Bedömning

Borgholms kommun utvärderar arbetet under coronapandemin i enlighet med de lagkrav som gäller för kommuner att utvärdera extraordinära händelser. Syftet med att utvärdera är att lära och kunna förbättra krishanteringen. Därtill kommer krav på utvärdering från länsstyrelsen i Kalmar län, som vill ha underlag för att kunna förbättra och stärka samverkan mellan såväl länsstyrelsen och kommunerna som närliggande kommuners möjligheter att stötta varandra.

Motionären vill att kommunen tillsätter en bred kommission med utomstående experter för att bedöma om kommunen kunde gjort mer för att skydda sin egen befolkning, tolkat som folkbokförda eller fast boende i kommunen, mot smitta under pandemin. Enligt motionen sätter Folkhälsomyndigheten folkhälsa före smittskydd för enskilda varför Folkhälsomyndighetens rekommendationer inte nödvändigtvis anses ha varit bästa sätt att skydda den öländska befolkningen.

Konsekvensanalys

Värdet av en särskild coronakommission för Borgholms kommun bedöms vara ganska litet och inte få någon direkt verkan på framtida kriser av liknande karaktär. Om man ska studera alternativa förhållningssätt till coronapandemin bör det göras nationellt och bekostas av statliga medel. Frågeställningarna är giltiga för merparten av landets kommuner, även om inriktningen är särskilda förutsättningar för besökskommuner.

Dessutom ligger motionens frågeställningar i gränslandet vad gäller vad en kommun får besluta om enligt gällande nationella lagstiftningar, bland annat kommunallagen.

Det gäller till exempel möjligheten att fatta beslut som särskiljer personer som är folkbokförda eller fast boende i kommunen gentemot personer som tillfälligt vistas i kommunen. Även av det skälet är det direkt olämpligt att en utredning enligt förslaget görs av en enskild kommun, eller två om det skulle göras tillsammans med Mörbylånga.

Jens Odevall
Kommunchef

Beslutet skickas till

Kommunstyrelsen

From: Per Lublin
Sent: Sun, 16 May 2021 16:52:25 +0200
To: Borgholms Kommun;Eva-Lena Israelsson;Eva-Lena Israelsson;Jonatan Wassberg

MOTION till kommunfullmäktige om tillsättande av lokal coronakommission

Upplever inte att kommunledningen i vår kommun varit tillräckligt på tårna när det gäller att motverka spridningen av covidsmitta i vår kommun. Man har i allt för hög utsträckning gömt sig bakom Folkhälsomyndighetens rygg för att slippa ta till egna åtgärder.

Som framgår av namnet har denna myndighet dock sitt övergripande främsta fokus på folkhälsan - vari bland annat ingår att det anses hälsosamt för svenska folket att kunna tillbringa sin semester här på Öland (vilket det säkert också kan vara). I första rummet ligger alltså **inte** fokus på smittskyddet, vilket medgavs av Folkhälsomyndighetens generaldirektör Johan Carlsson vid Sveriges Radios lördagsintervju med honom igår.

Detta har dom kommunala företrädare och andra missat som säger att ”vi följer bara Folkhälsomyndighetens rekommendationer” och därmed menar att mer kan dom inte göra för att förebygga smittspridning.

Men kommunen har faktiskt ett ansvar att se till kommuninvånarnas bästa och dit hör att skydda sina invånare från smitta när pandemi råder och att se till sina egna invånares bästa i främsta rummet när det gäller hälsan. Och då kan man inte tillåta att vår kommun blir en tummelplats för allsköns semestrande turister från hela landet som påtagligt kan öka risken för smittspridning här. Då behöver man inte ha skolorna öppna för fysisk undervisning bara för att Folkhälsomyndigheten rekommenderar det och inte heller tillåta allt annat som denna myndighet rekommenderar att man tillåter.

I berörda kommunledningars ansvar ligger att se till hur smittbekämpningen bäst kan ske på lokal nivå, med lokala åtgärder som omgående kan sättas in när lokalt behov uppstår - och helst innan för att förebygga!

Jag föreslår därför att det snarast tillsätts en lokal Corona kommission, gärna i samarbete mellan båda kommunerna, med syfte att granska hur våra kommuner (alternativt specifikt vår egen kommun) har hanterat pandemin och bekämpat smittspridningen, vad man gjort bra, vad man kunde gjort bättre och i vad några av de kommunala företrädarna i något avseende agerat bristfälligt och/eller ansvarslöst samt att kommissionen ska avge rapport senast den 30/6 2022, d v s innan nästa val.
I kommissionen bör ingå smittskyddsexpertis, medicinsk expertis, rättslig expertis samt folkliga företrädare som inte innehar platser i ansvarig kommunstyrelse, utbildningsnämnd eller socialnämnd.

Borgholm den 16 maj 2021

Per Lublin
folklig företrädare i kommunfullmäktige

§ 51 Dnr 2021/117 109 KS

Anmälan: Motion (Per Lublin ÖP) tillsättande av lokal coronakommission

Beslut
Kommunfullmäktige överlämnar motionen till kommunstyrelsen för beredning.

Ärendebeskrivning
Per Lublin (ÖP) föreslår i motion inkommen 2021-05-17:

att det snarast tillsätts en lokal Corona kommission, gärna i samarbete mellan båda kommunerna, med syfte att granska hur våra kommuner (alternativt specifikt vår egen kommun) har hanterat pandemin och bekämpat smittspridningen, vad man gjort bra, vad man kunde gjort bättre och i vad några av de kommunala företrädarna i något avseende agerat bristfälligt och/eller ansvarslöst samt att kommissionen ska avge rapport senast den 30/6 2022, d v s innan nästa val. I kommissionen bör ingå smittskyddsexpertis, medicinsk expertis, rättslig expertis samt folkliga företrädare som inte innehar platser i ansvarig kommunstyrelse, utbildningsnämnd eller socialnämnd.

Beslutsunderlag
Motionen.

Dagens sammanträde
Presidiet bedömer att motionen ska överlämnas till kommunstyrelsen för beredning.

Beslut skickas till
Kommunstyrelsen

§ 115 Dnr 2020/202 109 KS

Motion (Marwin Johansson KD med flera) - Inrätta en väntjänst för att bryta ofrivillig ensamhet hos äldre i Borgholms kommun

Beslut

Kommunstyrelsen föreslå kommunfullmäktige

att anse motionen besvarad med hänvisning till tidigare uppdrag till kommunstyrelsen, fullmäktigebeslut 2019-08-19 § 166.

att kommunstyrelsen vidare föreslår att fullmäktige inom ett halvår får en redovisning från socialnämnden och kommunstyrelsens gällande inrättandet av äldrekonsulent, och därmed också genomförandet av tidigare fullmäktigebeslut 2019-08-19 § 166.

Ärendebeskrivning

Marwin Johansson (KD), Annette Gren Johansson (KD), Torbjörn Johansson (FÖL), Annette Hemlin (FÖL), Carl Malgerud (M) och Marcel van Luijn (M) föreslår i motion inkommen 2020-11-06:

att Borgholms kommun snarast inrättar den tjänst som äldrekonsulent (äldrelots) som föreslås i äldreberedningen ”Sveriges bästa äldreomsorg”.

att i tjänsten ingår uppdraget att vara frivilligsamordnare.

Socialnämnden 2021-06-23 § 64 beslutade att återföra motionen till kommunfullmäktige då det finns ett tidigare uppdrag till kommunstyrelsen, se beslut 2019-08-19, § 166, Dnr 2016/243-080 KS.

Kommunstyrelsens arbetsutskott 2021-08-10 § 156 föreslår kommunstyrelsen att förslå kommunfullmäktige att anse motionen besvarad med hänvisning till tidigare uppdrag till kommunstyrelsen, fullmäktigebeslut 2019-08-19 § 166.

Beslutsunderlag

Kommunstyrelsens arbetsutskott 2021-08-10 § 156.

Socialnämnden 2021-06-23 § 64.

Tjänsteskrivelse till socialnämnden, 2021-06-29.

Motion (Marwin Johansson KD med flera) - Inrätta en väntjänst för att bryta ofrivillig ensamhet hos äldre i Borgholms kommun.

Kommunfullmäktige 2020-11-16 § 175.

Bedömning

Kommunfullmäktige beslutade 2019-08-19 § 166, i samband med behandlingen av slutrapporten av beredningen ”Sveriges bästa äldreomsorg”, att uppdra till Kom-

munstyrelsen att tillsätta ”en tjänst som äldrekonsulent med bland annat dessa uppgifter: Rådgivning kring bostadsanpassning; informera om kommunala tjänster, taxor och bidragsmöjligheter; sitta med i folkhälsorådet; planera individuella val; skapa meningsfullhet, höjd livskvalitet och social gemenskap genom samordning med föreningslivet, (kultur)skolan och kyrkan; omvärldsbevakning; uppsökande verksamhet.”

Därmed kan konstateras att kommunstyrelsen redan har frågan att inrätta en tjänst som äldrekonsulent. En tjänst som bland annat kan innefatta uppgifter i enlighet med motionens intention.

För att driva frågan framåt har socialnämnden föreslagit att kommunstyrelsens arbetsutskott ska inleda en dialog med socialnämndens arbetsutskott om tjänstens innehåll och roll i den kommunala organisationen.

Dialogen är viktig då det är sannolikt att tjänstens arbetsområde i stort kommer att sammanfalla med socialnämndens ansvarsområde.

Dagens sammanträde

Yrkande

Marwin Johansson (KD) yrkar bifall till kommunstyrelsens arbetsutskott förslag till beslut med följande tillägg:

att kommunstyrelsen vidare föreslår att fullmäktige inom ett halvår får en redovisning från socialnämnden och kommunstyrelsens gällande inrättandet av äldrekonsulent, och därmed också genomförandet av tidigare fullmäktigebeslut 2019-08-19 § 166.

Erik Arvidsson (SD) yrkar bifall Marwin Johanssons förslag till beslut.

Ordförande lyfter kommunstyrelsens arbetsutskotts förslag till beslut med Marwin Johanssons tilläggsyrkande som huvudförslag.

Beslut skickas till

Kommunfullmäktige för avgörande

---

§ 156 Dnr 2020/202 109 KS

Motion (Marwin Johansson KD med flera) - Inrätta en väntjänst för att bryta ofrivillig ensamhet hos äldre i Borgholms kommun

Beslut

Kommunstyrelsens arbetsutskott föreslår kommunstyrelsen föreslå kommunfullmäktige

att anse motionen besvarad med hänvisning till tidigare uppdrag till kommunstyrelsen, fullmäktigebeslut beslut 2019-08-19 § 166.

Ärendebeskrivning

Marwin Johansson (KD), Annette Gren Johansson (KD), Torbjörn Johansson (FÖL), Annette Hemlin (FÖL), Carl Malgerud (M) och Marcel van Luijn (M) föreslår i motion inkommen 2020-11-06:

att Borgholms kommun snarast inrättar den tjänst som äldrekonsulent (äldrelots) som föreslås i äldreberedningen ”Sveriges bästa äldreomsorg”.

att i tjänsten ingår uppdraget att vara frivilligsamordnare.

Socialnämnden 2021-06-23 § 64 beslutade att återföra motionen till kommunfullmäktige då det finns ett tidigare uppdrag till kommunstyrelsen, se beslut 2019-08-19, § 166, Dnr 2016/243-080 KS.

Beslutsunderlag

Socialnämnden 2021-06-23 § 64.

Tjänsteskrivelse till socialnämnden, 2021-06-29.

Motion (Marwin Johansson KD med flera) - Inrätta en väntjänst för att bryta ofrivillig ensamhet hos äldre i Borgholms kommun.

Kommunfullmäktige 2020-11-16 § 175.

Bedömning

Kommunfullmäktige beslutade 2019-08-19 § 166, i samband med behandlingen av slutrapporten av beredningen ”Sveriges bästa äldreomsorg”, att uppdra till Kommunstyrelsen att tillsätta ”en tjänst som äldrekonsulent med bland annat dessa uppgifter: Rådgivning kring bostadsanpassning; informera om kommunala tjänster, taxor och bidragsmöjligheter; sitta med i folkhälsorådet; planera individuella val; skapa meningsfullhet, höjd livskvalitet och social gemenskap genom samordning med föreningslivet, (kultur)skolan och kyrkan; omvärldsbevakning; uppsökande verksamhet.”

Därmed kan konstateras att kommunstyrelsen redan har frågan att inrätta en tjänst som äldrekonsulent. En tjänst som bland annat kan innefatta uppgifter i enlighet med motionens intention.

För att driva frågan framåt har socialnämnden föreslagit att kommunstyrelsens arbetsutskott ska inleda en dialog med socialnämndens arbetsutskott om tjänstens innehåll och roll i den kommunala organisationen.

Dialogen är viktig då det är sannolikt att tjänsten arbetsområde i stort kommer att sammanfalla med socialnämndens ansvarsområde.

Beslut skickas till
Kommunstyrelsen för beredningen
Kommunfullmäktige för avgörande

§ 64 Dnr 2020/100 704 SN

Motion – inrätta en väntjänst för att bryta ofrivillig ensamhet hos äldre i Borgholms kommun.

Beslut

Socialnämnden beslutar

att återföra motionen till kommunfullmäktige då det finns ett tidigare uppdrag till kommunstyrelsen, se beslut 2019-08-19, § 166, Dnr 2016/243-080 KS.

Ärendebeskrivning

Marwin Johansson (KD), Annette Gren Johansson (KD), Torbjörn Johansson (FÖL), Annette Hemlin (FÖL), Carl Malgerud (M) och Marcel van Luijn (M) föreslår i motion inkommen 2020-11-06:

att Borgholms kommun snarast inrättar den tjänst som äldrekonsulent (äldrelots) som föreslås i äldreberedningen ”Sveriges bästa äldreomsorg”.

att i tjänsten ingår uppdraget att vara frivilligsamordnare.

Beslutsunderlag

Motion från Marwin Johansson (KD), Annette Gren Johansson (KD), Torbjörn Johansson (FÖL), Annette Hemlin (FÖL), Carl Malgerud (M) och Marcel van Luijn (M)

Bedömning

Kommunfullmäktige beslutade, KF § 166/2019, i samband med behandlingen av slutrapporten av beredningen ”Sveriges bästa äldreomsorg” att uppdra till Kommunstyrelsen att tillsätta ” en tjänst som äldrekonsulent med bland annat dessa uppgifter: Rådgivning kring bostadsanpassning; informera om kommunala tjänster, taxor och bidragsmöjligheter; sitta med i folkhälsorådet; planera individuella val; skapa meningsfullhet, höjd livskvalitet och social gemenskap genom samordning med föreningslivet, (kultur)skolan och kyrkan; omvärldsbevakning; uppsökande verksamhet.”

Därmed kan konstateras att kommunstyrelsen redan har frågan att inrätta en tjänst som äldrekonsulent. En tjänst som bland annat kan innefatta uppgifter i enlighet med motionens intention.
För att driva frågan framåt bör kommunstyrelsens arbetsutskott inleda en dialog med socialnämndens arbetsutskott om tjänstens innehåll och roll i den kommunala organisationen.
Dialogen är viktig då det är sannolikt att tjänsten arbetsområde i stort kommer att sammanfalla med socialnämndens ansvarsområde.

Beslut skickas till

Kommunfullmäktige

Handläggare
Maria Svanborg
Verksamhetschef ÄO/HSV

Till Socialnämnden

Svar på motion; att inrätta en väntjänst.

Förslag till beslut

att återföra motionen till kommunfullmäktige då det finns ett tidigare uppdrag till kommunstyrelsen, se beslut 2019-08-19, § 166, Dnr 2016/243-080 KS.

Ärendebeskrivning

Marwin Johansson (KD), Annette Gren Johansson (KD), Torbjörn Johansson (FÖL), Annette Hemlin (FÖL), Carl Malgerud (M) och Marcel van Luijn (M) föreslår i motion inkommen 2020-11-06:

att Borgholms kommun snarast inrättar den tjänst som äldrekonsulent (äldrelots) som föreslås i äldreberedningen ”Sveriges bästa äldreomsorg”

att i tjänsten ingår uppdraget att vara frivilligsamordnare.

Beslutsunderlag

Här ska beslutsunderlaget till beslutet in med dokumenttitel och datum och punkt.

Bedömning

I godkännande av slutrapporten, Sveriges bästa äldreomsorg punkt 9 är följande beslutat:

att uppdra till kommunstyrelsen
- att tillsätta en tjänst som äldrekonsulent med bland annat dessa uppgifter: Rådgivning kring bostadsanpassning; informera om kommunala tjänster, taxor och bidragsmöjligheter; sitta med i folkhälsorådet; planera individuella val; skapa meningsfullhet, höjd livskvalitet och social gemenskap genom samordning med föreningslivet, (kultur)skolan och kyrkan; omvärldsbevakning; uppsökande verksamhet. Rollen bör ligga under kommunledningen och riktas mot medborgarna i allmänhet.

Konsekvensanalys

I denna ruta ska du som handläggare beskriva konsekvenserna av att fatta beslut enligt förslaget och/eller av att inte fatta det förslagna beslutet.

Om beslutet kräver finansiering ska här också konsekvenserna för berörd budgetpost beskrivas.

Om konsekvenserna av att fatta beslut enligt förslaget och/eller av att inte fatta det förslagna beslutet på något vis kan komma att påverka barn ska en beskrivning av de konsekvenserna skrivas här.

Chefens namn.	Maria Svanborg
Chefens titel.	Verksamhetschef ÄO/HSV

Beslutet skickas till

Här skriver du vilka instanser beslutet ska vidare till och vilka som ska delges beslutet när det är fattat.

MOTION – INRÄTTA EN VÄNTJÄNST FÖR ATT BRYTA OFRIVILLIG ENSAMHET HOS ÄLDRE I BORGHOLMS KOMMUN

Ensamheten är ett stort och snabbt växande samhällsproblem i dagens Sverige. Coronapandemin har satt fokus på den stora andelen äldre som upplever ofrivillig ensamhet och isolering. Enligt SCB:s senaste mätning innan Corona pandemin uppgav var tredje person över 85 år att de kände sig ensamma och var sjätte var socialt isolerad. Forskning visar att ensamhet medför stora hälsorisker för hjärtinfarkt, stroke och demens. Hög grad av isolering leder till nästan 50 procents högre sannolikhet att dö i förtid.

Borgholms kommun har en hög andel äldre och många känner ofrivillig ensamhet i sina hem både på landsbygden och i tätorterna. Det är inte alla som vill och kan engagera sig i olika föreningar eller komma ut från sitt hem.

I flera kommuner så har man utvecklat en frivilligverksamhet med en tjänst som kallas för frivilligsamordnare. I äldreberedningen ”Sveriges bästa äldreomsorg” som genomförts i Borgholms kommun ingår ett förslag om att inrätta en tjänst som äldrekonsulent. Denna tjänst kan kombineras med att också vara en frivilligsamordnare som ansvarar för en verksamhet för att bryta ensamhet hos äldre tillsammans med andra aktörer och frivilliga i kommunen. För att inte förväxlas med anhörigkonsulent föreslår vi att tjänsten byter namn till äldrelots som är ett vedertaget namn i flera andra kommuner.

Det finns också behov av att ha någon oberoende att vända sig till när omsorgstagare och anhöriga vill framföra synpunkter eller klagomål och denna funktion borde också ingå i tjänsten.

Att vara medmänniska och göra frivilliga insatser ger livet en meningsfullhet och glädje. Idag finns det flera föreningar och aktörer som redan är involverade i att bryta ensamheten hos äldre. Men det behövs också frivilliga som kan gå hem till de äldre i det ordinära boendet samt i det särskilda boendet och vara med att bryta deras ensamhet och otrygghet. Det viktigaste är för den enskilde att få samtala och göra aktiviteter utifrån var och ens önskemål. Trots att det är restriktioner under dessa Corona tider så finns det möjligheter att på olika sätt hålla kontakt.

Denna frivilliga verksamhet / **Väntjänst** behöver en samordnare från kommunen för att den ska utvecklas och fungera i längden. Frivilligsamordnarens uppgift ska bli att vara spindeln i nätet mellan kommun-kyrka-föreningar-privatpersoner. I förlängningen kan en samordnad

frivilligverksamhet utökas med områden som psykisk ohälsa, ungdomar och invandrare.

Därför yrkar vi att:

- Borgholms kommun snarast inrättar den tjänst som äldrekonsulent (äldrelots) som föreslås i äldreberedningen ”Sveriges bästa äldreomsorg”
- I tjänsten ingår uppdraget att vara frivilligsamordnare.

Kristdemokraterna	Marwin Johansson
	Annette Gren Johansson
Framtid Öland	Torbjörn Johansson
	Annette Hemlin
Moderaterna	Carl Malgerud
	Marcel van Luijn

§ 175 Dnr 2020/202 KS

Anmälan: Motion - Väntjänst

Beslut
Kommunfullmäktige överlämnar motionen till socialnämnden för beredning

Ärendebeskrivning
Marwin Johansson (KD), Annette Gren Johansson (KD), Torbjörn Johansson (FÖL), Annette Hemlin (FÖL), Carl Malgerud (M) och Marcel van Luijn (M) föreslår i motion inkommen 2020-11-06:

att *Borgholms kommun snarast inrättar den tjänst som äldrekonsulent (äldrelots) som föreslås i äldreberedningen "Sveriges bästa äldreomsorg"*

att *i tjänsten ingår uppdraget att vara frivilligsamordnare.*

Beslutsunderlag
Motionen.

Dagens sammanträde
Presidiet bedömer att motionen ska överlämnas till socialnämnden för beredning.

Beslut skickas till
Socialnämnden

§ 84 Dnr 2021/72 104 KS

Godkännande av redovisning av partistöd 2021

Beslut

Kommunfullmäktige beslutar

att godkänna utbetalning av partistödet till de partier som redovisat 2020 års partistöd och som styrkt att de är juridiska personer; Centerpartiet, Framtid Öland, Kristdemokraterna, Moderaterna, Socialdemokraterna, Sverigedemokraterna, och Vänsterpartiet.

att lämna åt Ölandspartiet att inför nästa fullmäktigesammanträde inkomma med handlingar som styrker att partiet är en juridisk person.

att revidera styrdokument som reglerar partistöd så att organisationsnummer registrerat hos skatteverket ska redogöras för kommunen.

att revidera styrdokument som reglerar partistöd så att kontroll av att partier som söker partistöd är juridisk person ska genomföras minst en gång per mandatperiod.

Ärendebeskrivning

Enligt antagna riktlinjer för utbetalning av partistöd ska mottagare av partistöd årligen lämna en skriftlig redovisning som visar att partistödet, i enlighet med 4 kapitlet 29 § andra stycket kommunallagen har använts för att stärka partiets ställning i den kommunala demokratin.

Den skriftliga redovisningen ska avse perioden 1 januari-31 december och lämnas över till kommunstyrelsen senast 30 april året efter det år som redovisningen avser

En av mottagaren utsedd särskild granskare ska granska om redovisningen ger en rättvisande bild av hur partietstödet använts. Granskningsintyg ska bifogas.

För att ta del av partistöd måste partiet vara en juridisk person.

Sedan 2021-05-01 har de partier som inte lämnade styrkande av att de är juridiska personer, Kristdemokraterna och Ölandspartiet, ombetts komplettera sin redovisning i syfte att styrka sin organisations status.

Kristdemokraterna och Ölandspartiet har lämnat organisationsnummer som inte gått att styrka hos Skatteverket. Partierna ombads då att på annat sätt styrka sin status som juridisk person. Detta kan göras genom att presentera något som styrker att organisationen har en vald styrelse och stadgar.

Kristdemokraterna har lämnat intyg på att de har en vald styrelse och presenterat sina stadgar. Ölandspartiet har inte inkommit med något som kan styrka att Ölandspartiet är en juridisk person.

Tilläggas ska att Sverigedemokraterna Borgholms organisationsnummer styrktes av Skatteverket i telefonsamtal med kommunsekreteraren 2021-05-06.

2021-06-2021 inkom gruppledare för Ölandspartiet Per Lublin in med en skrivelse där har skriver att han intygar att Ölandspartiet är juridisk person med stadgar och utsedd styrelse. Ytterligare handlingar som styrker detta har inte lämnats till kommunfullmäktige.

Beslutsunderlag

Kommunstyrelsen 2021-05-25 § 79.

Kommunstyrelsens arbetsutskott 2021-05-11 § 100.

Tjänsteskrivelse, 2021-05-06.

Inkomna redovisningar från Moderaterna, Vänsterpartiet, Centerpartiet, Socialdemokraterna, Framtid Öland, Kristdemokraterna, Ölandspartiet och Sverigedemokraterna.

Protokollsutdrag från konstituerande styrelsesammanträde för Kristdemokraterna partiavdelning Öland 2021-06-11.

Kristdemokraternas stadgar.

Riktlinjer för utbetalning av partistöd.

Korrespondens med Skatteverk om organisationsnummer för Borgholms Moderaterna, Vänsterpartiet i Borgholm och Borgholms Centerkrets, 2021-05-12.

Korrespondens med Skatteverk om organisationsnummer för Ölandspartiet, Kristdemokrater Öland, Framtid Öland och Socialdemokraterna Norra Öland, 2021-05-12.

Dagens sammanträde

Ordförande föreslår kommunfullmäktige att godkänna utbetalning av partistödet till de partier som redovisat 2020 års partistöd och som styrk att de är juridiska personer; Centerpartiet, Framtid Öland, Kristdemokraterna, Moderaterna, Socialdemokraterna, Sverigedemokraterna, och Vänsterpartiet samt att lämna åt Ölandspartiet att inför nästa fullmäktigesammanträde inkomma med handlingar som styrker att partiet är en juridisk person.

Yrkande

Carl Malgerud (M) yrkar bifall till ordförandes förslag till beslut med tillägget att revidera styrdokument som reglerar partistöd så att organisationsnummer registrerat hos skatteverket ska redogöras för kommunen.

Lars Ljung (S) yrkar bifall till ordförandes förslag till beslut med Carl Malgerud tillägg med tillägget att revidera styrdokument som reglerar partistöd så att kontroll av att partier som söker partistöd är juridisk person ska genomföras minst en gång per mandatperiod.

Ordförande konstaterar att det finns tre förslag, varav två är tilläggsyrkande.

Propositionsordning

Av framställda propositioner på framlagda yrkanden finner ordföranden att kommunfullmäktige beslutar bifalla ordförandes förslag till beslut med Carl Malgerud och Lars Ljungs tillägg.

Beslut skickas till
Ekonomiavdelningen
Ölandspartiet

From: Per Lublin
Sent: Mon, 16 Aug 2021 09:37:23 +0200
To: Jonatan Wassberg

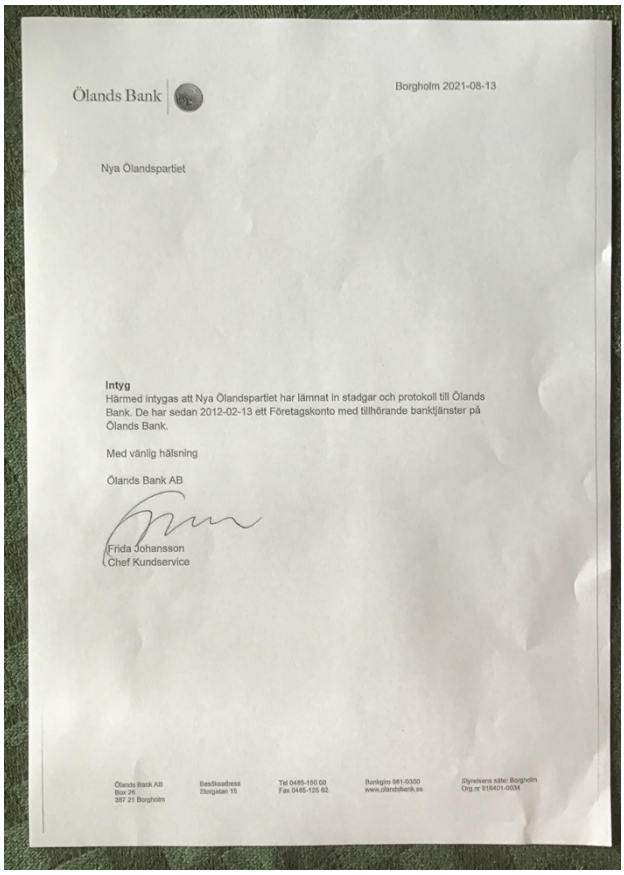

Ölands Bank

Borgholm 2021-08-13

Nya Ölandspartiet

Intyg
Härmed intygas att Nya Ölandspartiet har lämnat in stadgar och protokoll till Ölands Bank. De har sedan 2012-02-13 ett Företagskonto med tillhörande banktjänster på Ölands Bank.

Med vänlig hälsning

Ölands Bank AB

Frida Johansson
Chef Kundservice

Ölands Bank AB
Box 26
387 21 Borgholn

Besöksadress
Storgatan 15

Tel 0485-150 00
Fax 0485-125 62

Bankgiro 981-0300
www.olandsbank.se

Styrelsens säte: Borgholm
Org.nr 516401-0034

From: Per Lublin
Sent: Mon, 16 Aug 2021 09:46:12 +0200
To: Jonatan Wassberg
Subject: Fwd: Anmälan av partibeteckning med logga i färg inför kommunfullmäktigeval 2018

Hej Jonatan!
Tack för länk till mötet ikväll!
Som komplement till nyss per mail översända intyg från Ölandsbanken
översänder jag detta mail från 1917 där bilagan med protokollsutdrag tydliggör att tidigare Nya Ölandspartiet och Ölandspartiet är samma juridiska person.
Hälsningar
Per

---------- Forwarded message ---------
Från: **Per Lublin** <per.lublin@gmail.com>
Date: fre 10 nov. 2017 kl 23:48
Subject: Anmälan av partibeteckning med logga i färg inför kommunfullmäktigeval 2018
To: David Holm <david.holm@val.se>

Till Valmyndigheten

Hej!

På uppdrag av Ölandspartiet, som fram till tidigare idag har hetat "nya Ölandspartiet", ber jag att få anmäla att partiet avser att vid valet till kommunfullmäktige i Borgholms kommun nästa år och framöver använda sig av partibeteckningen Ölandspartiet, vari ska ingå en logga i färg enligt bifogade filer. Bifogar även partiets omedelbart justerade beslut från idag.

Med vänlig hälsning den 10/11 2017

Per Lublin

Protokoll på omedelbart justerade beslut i styrelsen för **Ölandspartiet** (fram till nu **nya Ölandspartiet**) den 10/11 2017:

§ 3 Efter en tids övervägande med flera önskemål om att ta bort prefixet ”nya” från partiets namn beslutades slutgiltigt att partiet från och med nu ska heta **Ölandspartiet** och inget annat samt att partiet ska använda sig av partibeteckningen **Ölandspartiet v**id nästa års val till kommunfullmäktige kombinerad med en logga i färg föreställande en blomma (ölandssolvända) inom en grön ring.

§ 4 Beslutades att Per Lublin ska fortsätta att vara partiets behörige företrädare vid alla kontakter med valmyndigheterna samt uppdrogs åt honom att skyndsamt anmäla besluten under föregående paragraf till valmyndigheten i Stockholm.

§ 5 Beslutades att paragraferna 3, 4 och 5 ska vara omedelbart justerade.

Ovanstående justerat:

Per Lublin

Ölandspartiet

From: skatteverket@skatteverket.se
Sent: Wed, 12 May 2021 09:06:42 +0200
To: Jonatan Wassberg
Subject: SV: Privat-Starta, ändra och avsluta företag ID:21MBSKV285339

Hej

De två översta numren du angav finns inte registrerade hos Skatteverket. Det ser ut som att numren kan vara sådan fiktiva nummer som bankerna tidigare har tilldelat, för att föreningar ska kunna registreras i deras system och utföra bankärenden. Vid sökning på namnen finns det heller inga träffar i vårt system. Detta innebär egentligen endast att man inte har valt att registrera föreningen i Skatteverkets register och ansökt om ett organisationsnummer. Föreningarna kan även utan registrering ha bildat en juridisk person i form av en ideell förening.

Däremot finns den sista två registrerade hos Skatteverket enligt nedanstående.

802476-9229 Framtid Öland
802446-4805 Socialdemokraterna norra Öland arbetarekommun

Med vänlig hälsning

Pia Enarsson
Skattehandläggare

Skatteverket
Telefon: 010-5723167

Twitter: @Skatteverket
www.skatteverket.se

Från: jonatan.wassberg@borgholm.se
Skickat: 2021-05-05 13:17:34
Till: webbtillsu@skatteverket.se
Ämne: Privat-Starta, ändra och avsluta företag

Namn: Jonatan Wassberg
E-postadress: jonatan.wassberg@borgholm.se
Telefonnummer: 048588354
Person/Organisationsnummer:
Meddelande: Hej, som anställd vid Borgholms kommun vill jag verifiera att partier i kommunen som visar upp organisationsnummer faktiskt är registrerade. Därför undrar jag om det finns en

Organisation med organisationsnummer 012551-7383 som heter Ölandspartiet eller liknande,
Organisation med organisationsnummer 06642331-5305 som heter Kristdemokraterna Öland eller liknande,
Organisation med organisationsnummer 802476-9229 som heter Framtid Öland eller liknande,

samt
Organisation med organisationsnummer 802446-4805 som heter Socialdemokraterna Norra Öland eller liknande.

Vad gäller de två första är jag medveten om att numren är avvikande och om dessa inte stämmer överens med organisationen som angetts så undrar jag om jag kan få hjälp med att lista ut om det kan vara så att personerna som angivit dessa har gjort något specifikt fel.

För referens, se skatteverket ärende FL202100708142 och FL202100441887.
user-agent: Mozilla/5.0 (Windows NT 10.0; Win64; x64) AppleWebKit/537.36 (KHTML, like Gecko) Chrome/90.0.4430.93 Safari/537.36
ID:21MBSKV285339

From: Per Lublin
Sent: Fri, 30 Apr 2021 12:19:21 +0200
To: Jonatan Wassberg
Subject: Re:

Här är det:
012551-7383
Hälsningar
Per

fredag 30 april 2021 skrev Jonatan Wassberg <Jonatan.Wassberg@borgholm.se>:

Tack Per,

Skulle du kunna skicka partiets organisationsnummer till mig?

Vänligen,

Jonatan Wassberg

Kommunsekreterare, Kommunledningsförvaltningen

Borgholms kommun

Tel Servicecenter: 0485-88 000

Postadress: Box 52, 387 21 Borgholms kommun

Besöksadress: Östra kyrkogatan 10, Borgholm

jonatan.wassberg@borgholm.se www.borgholm.se

Borgholms kommun

Från: Per Lublin [mailto:per.lublin@gmail.com]
Skickat: den 30 april 2021 11:16
Till: Borgholms Kommun; Jonatan Wassberg
Kopia: Per Lublin
Ämne:

§ 119 Dnr 2021/140 432 KS

Nytt verksamhetsområde för vattentjänster i Högsrum

Beslut

Kommunstyrelsen föreslår kommunfullmäktige

att området från Rönnerum till Högsrums by, via områdena Lindersborg/Odens flisor och upp till Karums naturreservat ska ingå i verksamhetsområde för vattentjänster (dricksvatten och spillvatten).

Ärendebeskrivning

Miljö- och byggnadsnämnden föreslår att nytt verksamhetsområde skapas i VA-distriktet Högsrum.

Det som föreslås är att skapa utökat verksamhetsområde för vatten (V) och nytt verksamhetsområde för spillvatten (S) från Rönnerum till Högsrums by, via områdena Lindersborg/Odens flisor och upp till Karums naturreservat och inkludera fastigheterna enligt bifogad fastighetslista.

I bilaga finns översiktskarta över det geografiska område som omfattas av förslaget, kartbild över föreslaget verksamhetsområde, lista med fastighets-beteckningar, vilken del av fastigheten som ingår, samt vilken va-tjänst som fastigheten föreslås omfattas av.

Av beslutet i miljö- och byggnadsnämnden 2021-06-24 § 165 framgår att kommunfullmäktige föreslås besluta att området från Rönnerum till Högsrums by, via områdena Lindersborg/Odens flisor och upp till Karums naturreservat ska ingå i verksamhetsområde för vattentjänster (dricksvatten och spillvatten).

Kommunstyrelsens arbetsutskott 2021-08-10 § 160 föreslår kommunstyrelse förslå kommunfullmäktige att området från Rönnerum till Högsrums by, via områdena Lindersborg/Odens flisor och upp till Karums naturreservat ska ingå i verksamhetsområde för vattentjänster (dricksvatten och spillvatten).

Beslutsunderlag

Kommunstyrelsens arbetsutskott 2021-08-10 § 160.

Miljö- och byggnadsnämnden 2021-06-24 § 165.

Tjänsteskrivelse till miljö- och byggnadsnämnden om nytt verksamhetsområde för vattentjänster i Högsrum, 2021-07-02.

Underlag till nytt verksamhetsområde för vattentjänster i Högsrum, 2021-07-02.

Bedömning

Inom området från Rönnerum, via Högsrums by och öster ut upp till Karums naturreservat finns 81 fastigheter (65 bebyggda enl. bifogad lista och 16 obebyggda).

Behovet av kommunalt dricksvatten och spillvattenanslutning är stort. I vissa delar av Högsrums by finns redan idag kommunalt vatten, medan det saknas i övriga delar av planerade utbyggnadsområdet. Kommunalt avlopp saknas.

Det enskilda dricksvattnet i området har både kvalitets- och kvantitetsproblem. Området har mycket dåliga förutsättningar för enskilda VA-lösningar. Området har närhet till naturskyddade områden, fornminnen och vattenskyddsområdet i Rälla. I Högsrums by är grundvattnet tidvis högt med stora ytvattenproblem som följd. På vissa ställen är jordtäcket mycket tunt, nästan av alvarskaraktär. Risken för negativ påverkan, från enskilda avloppslösningar som följd, bedöms som stor.

Andel fritidsboende i området är medelhögt men de befintliga enskilda avloppens status är sämre än genomsnittet. Av både miljö- och hälsoskäl kommer området att anslutas till kommunalt VA.

Kommunens prioritering av området har skett enligt den behovsbedömning som ligger till grund för den kommunala VA-planeringen. Bedömningen baseras på miljö och hälsomässiga grunder samt det större sammanhanget.

Det förslagna området utgörs av där det, med hänsyn till skyddet för människors hälsa, behöver ordnas allmänna vattentjänster. Tillväxtenheten föreslår därför en utökning av verksamhetsområde inom VA-distriktet Högsrum.

Konsekvensanalys

Lagen om allmänna vattentjänster (LAV 2006:412) reglerar kommunens skyldighet att ordna vattentjänster.

Enligt § 6: ”Om det med hänsyn till skyddet för människors hälsa eller miljön behöver ordnas vattenförsörjning eller avlopp i ett större sammanhang för en viss befintlig eller blivande bebyggelse, skall kommunen

1. bestämma det verksamhetsområde inom vilket vattentjänsten eller vattentjänsterna behöver ordnas och

2. se till att behovet snarast, och så länge behovet finns kvar, tillgodoses i verksamhetsområdet genom en allmän VA-anläggning.”

När verksamhetsområde för vattentjänster (VO) antagits innebär det en skyldighet för huvudmannen att ansluta de fastigheter som ingår i detta och tillgodose behovet för respektive tjänst som beslutats; dricksvatten (V), spillvatten (S) och/eller dagvatten (Df resp. Dg).

I samband med att kommunen antar området till verksamhetsområde (VO) kan huvudmannen påbörja projektering och utbyggnadsplanering för anslutning av området till det kommunala ledningsnätet.

Dagens sammanträde

Yrkande

Marcel van Luijn (M), Tomas Zander (C) och Carl Malgerud (M) yrkar bifall till kommunstyrelsens arbetsutskotts förslag till beslut.

Ordförande konstaterar att det finns ett förslag till beslut.

Beslut skickas till
Kommunfullmäktige för avgörande
Borgholms Energi för kännedom
Miljö- och byggnadsnämnden för kännedom

Information inför beslut om utökat verksamhetsområde för vattentjänster i Högsrum

Området ingår i det geografiska område som omfattas av va-distriktet Högsrum.

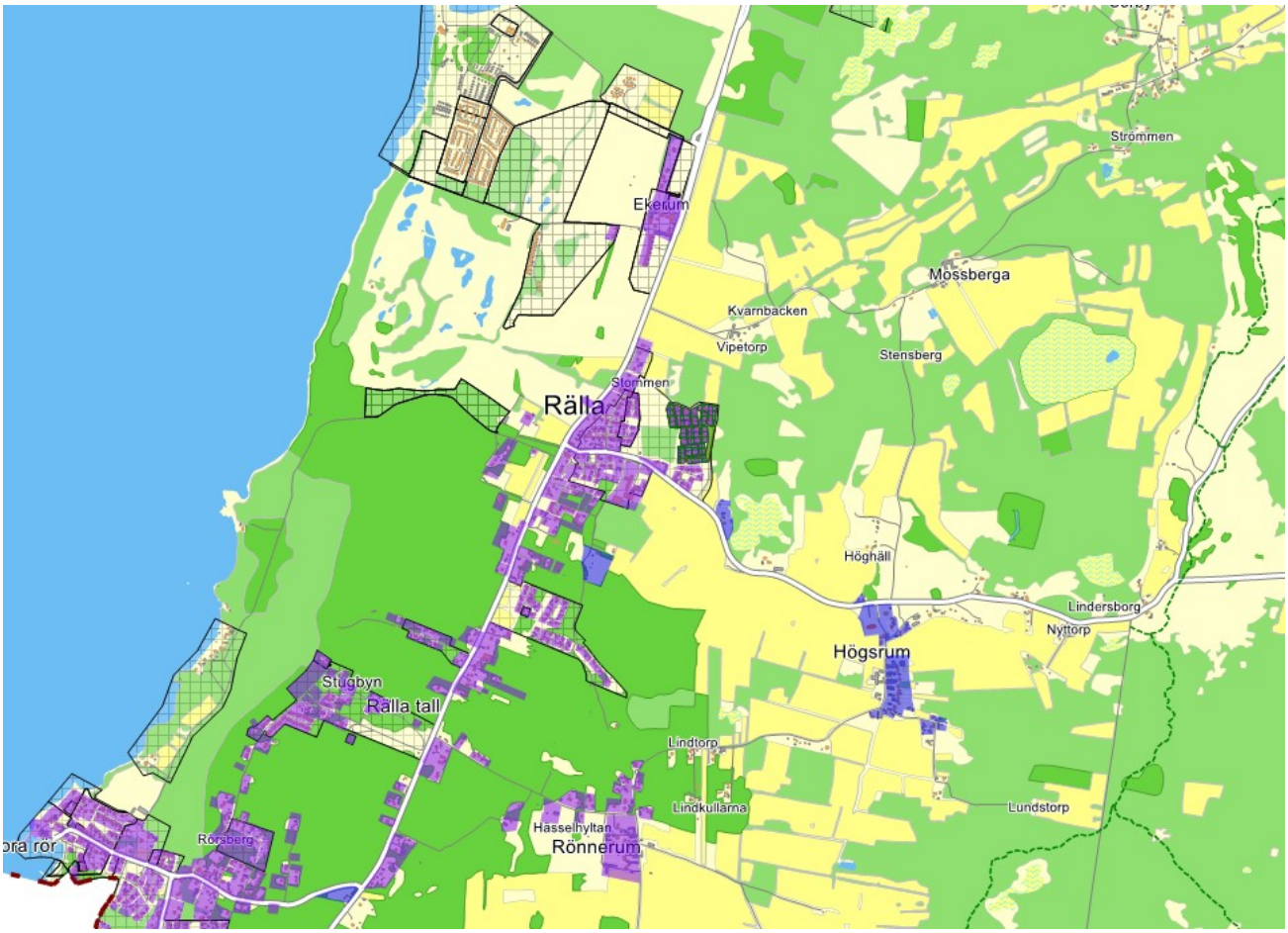

Nuvarande vattentjänst

Idag finns ett befintligt verksamhetsområde för vattentjänsten dricksvatten i Högsrums by. För att möjliggöra påkoppling av området kommer ny spillvatten- och dricksvattenledning dras från Rönnerum. Således finns ett behov av kommunala vattentjänster.

Föreslagen utökning

Det som föreslås är att utöka verksamhetsområdet med följande vattentjänster:

- Vatten för normal hushållsanvändning (V)
- Spillvatten för normal hushållsanvändning (S)

Handlingar som beslutet fattas på

- Översiktskarta över det geografiska område som omfattas av förslaget.

- Lista med fastighetsbeteckning, om hela eller del av fastigheten ingår, vilken vattentjänst som fastigheten omfattas av samt vilket va-distrikt fastigheten tillhör.

Karta över berörda fastigheter samt föreslagen utvidgning av verksamhetsområdet:

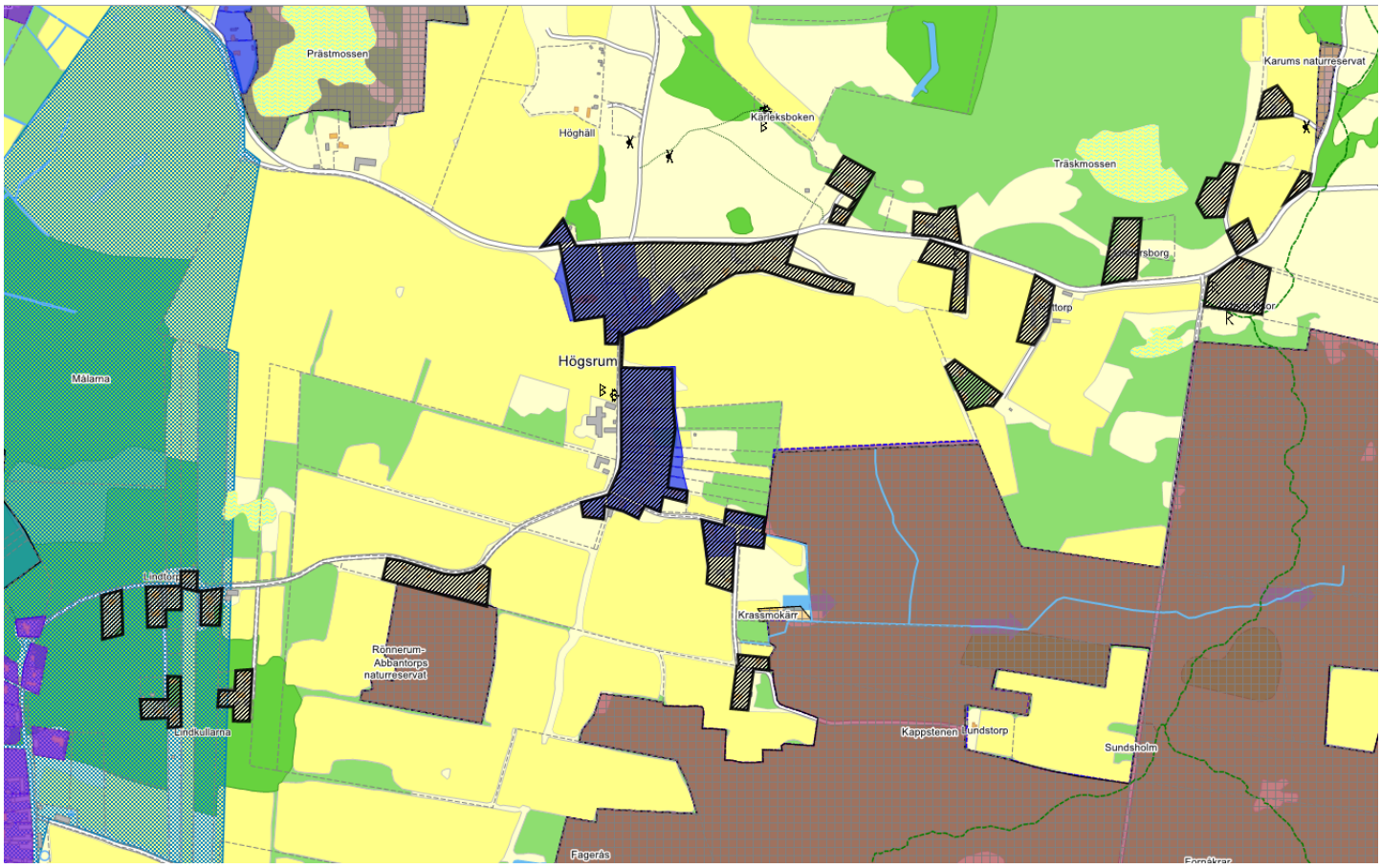

Föreslaget verksamhetsområde för vatten (V) och spillvattenavlopp (S)

Befintligt verksamhetsområde för vatten (V), och föreslaget verksamhetsområde för spillvattenavlopp (S)

Lista på bebyggda fastigheter som ingår i detta beslut (från väster):

FASTIGHETSBETECKNING	DEL SOM IN-GÅR I VO	VATTEN-TJÄNST				VA-DISTRIKT
		V	S	Df	Dg	
Högsrum 20:2		V	S			HÖGSRUM
Högsrum 20:9		V	S			HÖGSRUM
Högsrum 20:6		V	S			HÖGSRUM
Högsrum 20:3		V	S			HÖGSRUM
Högsrum 2:27		V	S			HÖGSRUM
Högsrum 2:35		V	S			HÖGSRUM
Högsrum 21:2		V	S			HÖGSRUM
Högsrum 21:3		V	S			HÖGSRUM
Högsrum 2:39		V	S			HÖGSRUM
Högsrum 2:40		V	S			HÖGSRUM
Högsrum 19:6		V	S			HÖGSRUM
Högsrum 19:7		V	S			HÖGSRUM
Högsrum 19:8		V	S			HÖGSRUM
Högsrum 21:7		V	S			HÖGSRUM
Högsrum 21:6		V	S			HÖGSRUM
Högsrum 21:4		V	S			HÖGSRUM
Högsrum 2:18			S			HÖGSRUM
Högsrum 19:2			S			HÖGSRUM
Högsrum 19:3			S			HÖGSRUM
Högsrum 2:36			S			HÖGSRUM
Högsrum 2:26			S			HÖGSRUM
Högsrum 19:4			S			HÖGSRUM
Högsrum 19:11		V	S			HÖGSRUM
Högsrum 4:17			S			HÖGSRUM
Högsrum 4:18		V	S			HÖGSRUM
Högsrum 2:30			S			HÖGSRUM
Högsrum 2:24			S			HÖGSRUM
Högsrum 2:33			S			HÖGSRUM
Högsrum 2:41	del av		S			HÖGSRUM
Högsrum 2:19	del av		S			HÖGSRUM
Högsrum 3:17	del av		S			HÖGSRUM
Högsrum 3:18	del av		S			HÖGSRUM
Högsrum 19:1	del av		S			HÖGSRUM
Högsrum 4:2	del av		S			HÖGSRUM
Högsrum 20:1	del av		S			HÖGSRUM
Högsrum 4:11			S			HÖGSRUM
Högsrum 4:12			S			HÖGSRUM
Högsrums kyrka 1:1			S			HÖGSRUM
Högsrum 4:14			S			HÖGSRUM
Högsrum 16:1		V	S			HÖGSRUM

Högsrum 4:16			S			HÖGSRUM
Högsrum 15:2			S			HÖGSRUM
Högsrum 14:1			S			HÖGSRUM
Högsrum 4:10			S			HÖGSRUM
Högsrum 17:1			S			HÖGSRUM
Högsrum 19:9		V	S			HÖGSRUM
Högsrum 19:12		V	S			HÖGSRUM
Högsrum 20:5		V	S			HÖGSRUM
Högsrum 20:4		V	S			HÖGSRUM
Högsrum 20:8		V	S			HÖGSRUM
Högsrum 2:32		V	S			HÖGSRUM
Högsrum 5:62		V	S			HÖGSRUM
Högsrum 5:5		V	S			HÖGSRUM
Högsrums-Nyttorp 1:2		V	S			HÖGSRUM
Högsrum 20:10		V	S			HÖGSRUM
Högsrums-Nyttorp 1:1	del av	V	S			HÖGSRUM
Högsrums-Nyttorp 1:3		V	S			HÖGSRUM
Högsrums-Nyttorp 1:4		V	S			HÖGSRUM
Högsrums-Nyttorp 1:5		V	S			HÖGSRUM
Lindersborg 1:1	del av	V	S			HÖGSRUM
Nedra Bägby 3:8		V	S			HÖGSRUM
Högsrum 5:14		V	S			HÖGSRUM
Högsrum 5:33		V	S			HÖGSRUM
Högsrum 5:46		V	S			HÖGSRUM
Odens flisor 1:1	del av	V	S			HÖGSRUM

Kalmarsunds överförmyndarnämnd
overformyndarverksamheten@kalmar.se

Inspektion enligt 20 § förmynderskapsförordningen (1995:379) av Kalmarsunds överförmyndarnämnd för Kalmar, Mörbylånga och Borgholms kommuner

Länsstyrelsen företog den 7 juni 2021 inspektion av den gemensamma överförmyndarnämnden för Kalmar, Mörbylånga och Borgholms kommuner (nämnden). Med anledning av pågående pandemi (Covid-19) genomfördes inspektionen genom att ett digitalt möte hölls via Skype. På kansliet i Kalmar närvarade nämndens ordförande Anette Lingmerth, nämndens vice ordförande Annika Olsson, nämndens andre vice ordförande Jörgen Jannerstrand, tillförordnad överförmyndarchef Maria Betelid, handläggarna Nina Andersson, Linda Hultenius och Jessica Örtendahl. Från Länsstyrelsen deltog länsjuristerna Daniel Göransson och Linnea Hjorter.

Underlag för inspektionen var den verksamhetsredogörelse som sänts in till Länsstyrelsen, protokoll från föregående inspektion samt den stickprovsgranskning som genomförts i anslutning till inspektionsmötet.

Utöver de uppgifter som framgår av verksamhetsredogörelsen (se bilaga) behandlades nedanstående frågor särskilt.

Redogörelse för verksamheten

Arbetsbelastningen har varit påfrestande sedan föregående inspektion. Två handläggare är tjänstlediga och arbetsläget har utmanats av pandemin. Det har bland annat varit svårare att rekrytera nya ställföreträdare. Nämnden hoppas att det ska gå bättre att rekrytera nya ställföreträdare till hösten. Pandemisituationen och den lägre bemanningen har framförallt påverkat vårens arbete då det är mycket att göra med bland annat granskning av årsräkningar. Kansliet har lagt fokus på det som går att göra, och har klarat sina mål att inget ärende ska bli äldre än sex månader. Till exempel har vissa frågor hanterats med hjälp av videosamtal istället för fysiska besök. När besöken fick begränsas utökade kansliet istället telefontiderna.

Vid tidpunkten för inspektionen var 94 procent av årsräkningarna granskade, men arbetsbelastningen har varit hög och medarbetare har fått kämpa under våren för att uppnå resultatet. Av de fyra ärenden som vid tidpunkten för ifyllande av verksamhetsredogörelsen var aktuella för eventuella vitesföreläggande var det två föreläggande som skickades ut. Den ena ställföreträdaren inkom strax därefter med årsräkningen. I det andra ärendet hade vid mötet ännu ingen årsräkning inkommit. Nämnden har vid granskningen av 2021 års årsräkningar gjort två anmärkningar.

Stickprovsgranskning

Länsstyrelsen har genomfört en mer djupgående granskning av 16 akter (63, 115, 417, 1836, 2033, 2041, 2297, 2390, 2633, 3040, 3280, 3778, 3893, 4114, 4528 och 4538) Granskningen har i huvudsak avsett de två senaste åren. Länsstyrelserna har en gemensam nationell tillsynsinriktning. Länsstyrelsen har särskilt granskat nio (292, 401, 2312, 3238, 3606, 4192, 4352, 4529 och 4593) utifrån tillsynsinriktningen.

Enligt tillsynsinriktningen för år 2021 ska Länsstyrelsen kontrollera att överförmyndarens granskning av redovisningshandlingar genomförts på ett korrekt vis, och därvid särskilt kontrollera överförmyndarens åtgärder vid sammanblandning av huvudmannens medel. Länsstyrelsen ska även kontrollera överförmyndarens hantering av förmynderskapsärenden och ställföreträdarskap för underåriga, och överförmyndarens handläggning och tillsyn i ställföreträdarskap i de fall huvudmannen är delägare i ett dödsbo.

Granskningen ger Länsstyrelsen anledning till följande generella synpunkter och konstateranden.

Länsstyrelsen konstaterar att det i flertalet akter (till exempel 3040) finns handlingar så som årsräkningar, som är signerade av en handläggare men där det saknas ett namnförtydligande. I vissa fall kan namnet på handläggaren utläsas och i vissa fall inte. Länsstyrelsen konstaterar att det kan vara lämpligt att till en signatur ha ett namnförtydligande.

Akt 292 – ensamkommande barn

God man förordnades genom beslut den 23 november 2015. God man entledigades 2019 och ny god man förordnades den 15 augusti 2019. Den 23 september 2019 tog nämnden beslut om befrielse från att lämna in årsräkning för god man. Därefter hände inget förrän det av tjänsteanteckning den 20 maj 2021 framgår att handläggare varit i kontakt med god man. Av tjänsteanteckningen framgår att det vid genomgång av akten framkommit att god man inte inkommit med redogörelse för sitt uppdrag för perioden augusti 2019 till mars 2021. God man framför att han inte haft för avsikt att ta ut något arvode då uppdraget inte inneburit så mycket arbete för honom. Handläggaren förklarar att nämnden behöver få in en redogörelse även om god man inte begär in arvode.

Länsstyrelsen konstaterar att nämnden ska tillse att god man fullgör sitt uppdrag, och för ändamålet tillse att redovisningshandlingar inkommer. Nämnden uppger vid mötet att det inte funnits bevakningslistor för den här typen av ärenden. De flesta hör av sig eftersom de vill ha arvode. Behovet av en särskild bevakningslista har därför inte funnits. Länsstyrelsen uppmanar nämnden att se över hur en bevakning i liknande situationer kan ske.

Akt 417 – förvaltarskap

Av handlingarna framgår att underlag avseende omprövning av förvaltarskapet inkom från ställföreträdaren den 27 februari 2019. Ett ställningstagande togs av nämnden först den 10 juli 2019. Länsstyrelsen konstaterar att det inte bör gå alltför lång tid från det att underlag inkommer till dess att omprövning sker. Detta för att motverka att beslutet baseras på ett inaktuellt underlag. Vid mötet framför nämnden att nya rutiner avseende detta införts och att om omprövning nu sker på hösten. Underlag inhämtas separat i anslutning till prövningen. Länsstyrelsen konstaterar att nämnden även redogjort för detta i den inlämnade verksamhetsredogörelsen.

Akt 2033 – förvaltarskap

I akten finns flertalet handlingar som inte är diarieförda, bland annat protokoll från tingsrätten samt ansökan om förvaltarskap. Länsstyrelsen upplyser om att det framgår av 5 kap. 1 § första stycket offentlighet- och sekretesslagen (2009:400) att allmänna handlingar ska registreras så snart de har kommit in till eller upprättats hos en myndighet, om inte annat följer av andra-fjärde styckena. Av 17 § första stycket förmynderskapsförordningen (1995:379) framgår att samtliga handlingar som har getts in till överförmyndaren och som avser ett visst förmynderskap, godmanskap eller förvaltarskap ska bevaras och sammanföras till en akt. Handlingar som, enligt nämndens bedömning, inte ska registreras och tillföras akten bör således förvaras på annat sätt.

Länsstyrelsen konstaterar att nämnden snarast ska tillse att handlingarna blir diarieförda, vilket även informerades om på inspektionsmötet. Med anledning av att handlingarna inte varit diarieförda riktar Länsstyrelsen kritik mot nämnden.

Akt 3040 – förvaltarskap

Länsstyrelsen konstaterar att huvudmannens tillgångar ökat de senaste åren och att det av akten inte framgår om det finns något överförmyndarspärrat konto. Av årsräkning inkommen den 13 februari 2019 framgår att ingående saldo var cirka 33 000 kronor och utgående cirka 41 000 kronor. Av årsräkning inkommen den 11 feb 2020 framgår att utgående saldo år 2019 var cirka 52 000 kronor, varav cirka 49 000 kronor på ett av kontona. Av årsräkning inkommen den 33 februari 2021 framgår att utgående saldo 2020 var cirka 58 000 kronor, varav cirka 55 000 kronor var placerade på ett konto. Länsstyrelsen uppmanar därför nämnden att kontrollera huruvida kontot är spärrat, och vid behov vidta erforderliga åtgärder.

Akt 3238 - förmynderskap

Av tjänsteanteckning den 12 september 2019 framgår följande. Efter genomgång av kontoutdragen tas beslut i samråd med enhetschef att endast det överförmyndarspärrade kontot ska omfattas av redovisningen. De poster som avser andra konton tas bort i årsräkningen och ett granskningsbrev skickas till förmyndaren om detta. Länsstyrelsen konstaterar vidare att det av årsräkning inkommen den 10 april 2019 framgår att redovisning avser endast överförmyndarspärrat konto, och att de poster som avser andra konton därför strukits och inkomstskatt korrigerats.

Länsstyrelsen kan av akten inte utläsa skälen till att endast det överförmyndarspärrade kontot ska redovisas. Vi mötet kan nämnden inte svara på anledningen till detta då den aktuella enhetschefen inte arbetar kvar. Länsstyrelsen uppmanar nämnden att kontrollera ställningstagandet och återrapportera till Länsstyrelsen.

Akt 3606 – förmyndarskap

I akten finns en ansökan om uttag från överförmyndarspärrat konto. Av en komplettering upprättad av överförmyndaren framgår att ansökan behövt innehålla en underskrift från huvudmannen. Länsstyrelsen konstaterar att det endast finns en ansökan i akten och att den är undertecknad av huvudmannen. Omständigheterna tyder på att ansökan lämnat myndigheten med anledning av den komplettering som behövdes. Länsstyrelsen konstaterar att en myndighet aldrig får lämna ifrån sig originalet av en allmän handling. I det fall handlingar i efterhand kompletteras på plats, genom exempelvis en underskrift, kan överförmyndaren lämpligtvis komplettera akten med en tjänsteanteckning om de åtgärder som vidtagits. Med anledning av nämndens agerande riktar Länsstyrelsen kritik mot nämnden.

Akt 4528 – förvaltarskap

Länsstyrelsen konstaterar att det i ett fall inte redovisats kvitto eller annan verifikation för inköp efter beviljad ansökan om uttag från överförmyndarspärrat konto (dnr 10). Länsstyrelsen noterar dock att transaktionsinformation finns för andra inköp med medel från överförmyndarspärrat konto. Länsstyrelsen framhåller att överförmyndaren enligt 16 kap. 1 § andra stycket föräldrabalken särskilt ska se till att den enskildes tillgångar i skälig omfattning används för hans eller hennes nytta. Länsstyrelsen informerar därför om vikten att begära in kvitton eller annan verifikation. Det kan annars gå väldigt lång tid innan ett eventuellt fel uppmärksammas. Det är viktigt att säkerställa att pengar som en ställföreträdare får tillstånd att ta ut från ett överförmyndarspärrat konto används till det ändamål som överförmyndaren godkänt uttaget för.

Akt 4593 - godmanskap enligt 11 kap. 3 § FB

Av akten framgår att dödsboets tillgångar redovisats och inte huvudmannens. Vid mötet framför nämnden att akten lagts upp efter föregående inspektion. Vid den inspektionen framkom att en akt varit registrerad på dödsboet och att det av akten framgick att det fanns tre bortavarande arvingar. Därefter har nämnden valt att lägga upp nya akter för de bortavarande. Länsstyrelsen konstaterar vid nu förevarande inspektion att det kan vara lämpligt att skriva en tjänsteanteckning i respektive ärende av vilken denna bakgrund framgår, och att nämnden har uppmärksammat den felaktiga registreringen.

Akt 4529 – godmanskap enligt 11 kap. 2 § FB

Av registerutdrag den 26 februari 2021 angående god man framgår att entledigande gäller från och med den 27 februari 2021. Länsstyrelsen konstaterar att det inte finns någon annan beslutshandling i akten. Vid mötet framgår att något särskilt beslut inte tagits utöver registerutdraget. Länsstyrelsen konstaterar att registerutdraget i och för sig kan anses uppfylla de krav som ställs på utformning av beslut, men anser dock att när nämnden förordnar eller entledigar en ställföreträdare bör detta ske i en särskild handling benämnd ”Beslut”.

Återrapportering

Nämnden ska **30 september 2021** redovisa till Länsstyrelsen

- vad som framkommit vid kontroll av ställningstagande avseende **akt 3238** och eventuella åtgärder.

De som medverkat i beslutet

Beslutet har fattats av länsjurist Linnea Hjorter med länsjurist Daniel Göransson som föredragande.

Denna handling har godkänts digitalt och saknar därför namnunderskrifter.

Så här hanterar Länsstyrelsen personuppgifter

Information om hur vi hanterar dessa finns på http://www.lansstyrelsen.se/dataskydd .

Bilagor

Verksamhetsredogörelse inkommen till Länsstyrelsen den 12 maj 2021.

Kopia till

Borgholms kommuns kommunstyrelse, kommunfullmäktige och revisor, kommun@borgholm.se

Kalmar kommuns kommunstyrelse, kommunfullmäktige och revisor, kommun@kalmar.se

Mörbylånga kommuns kommunstyrelse, kommunfullmäktige och revisor, kommun@morbylanga.se

JOkansli1@jo.se

LÄNSSTYRELSEN
ÖSTERGÖTLAND
Rättsenheten

Verksamhetsredogörelse överförmyndare/överförmyndarnämnder

Överförmyndaren/överförmyndarnämnden i: Borgholm, Kalmar, Mörbylånga
Ifylld av (namn, befattning): Maria Betelid, överförmyndarchef
Datum: 2021-05-11

Instruktioner:

Klicka på gul list högst upp i dokumentet ”Aktivera redigering”. Spara sedan dokumentet som Word-fil med filnamn ”Årsredogörelse (kommun)”. Fyll i dokumentet på skärmen. Spara igen och skicka e-postmeddelande med filen som bilaga till länsstyrelsen – **ostergotland@lansstyrelsen.se**

Länsstyrelsen emotser en gemensam redogörelse i de fall det är fråga om flera överförmyndare med ett gemensamt kansli. Det ska dock tydligt anges om det föreligger några skillnader mellan överförmyndarna, och i sådana fall vilka.

1. Överförmyndarens organisation

a. Vilket är det totala antalet årsarbetskrafter och hur ser fördelningen ut?

7,0 vara 5,0 i tjänst. Chefsuppdraget är på 0,5 åa och ingår i totalsiffran

b. Är resurserna tillräckliga?

Nej, inte i dagsläget. Flera personer tjänstlediga

c. Har överförmyndaren/ersättaren/nämnden/handläggare deltagit i någon kompetensutveckling (exempelvis länsträffar, FSÖ, eller liknande nätverk) sedan Länsstyrelsens senaste inspektion? Ange för respektive aktivitet vem/vilka som deltagit.

Samtliga medarbetare har deltagit i SKR:s granskningsutbildning i januari 2021 (via länk). Samtliga medarbetare tog del av SKR:s genomgång av ställföreträdarutredningen via länk den 7 maj 2021

Chef har deltagit i länsträff (i miniformat pga pandemi)

d. Hur ser överförmyndarkansliets öppettider ut? Finns särskilda telefontider eller besökstider?

Måndag, onsdag-fredag kl. 08:00-10:00 för besök, tisdag 13-15 för besök Övrig tid bokas med handläggare Telefontid varje vardag kl. 10:30 till 11:30

2. Rutiner för diarieföring/aktförvaring

a. Hur förvaras akterna?

I särskilda brandsäkra aktskåp med lås

b. Vem öppnar inkommande post och hur ofta stämplas den?

Alla handläggare har var sin postdag. Inkommande post stämplas och diarieförs morgon, f-m och e-m varje dag

c. Hur sker registrering av allmänna handlingar som hör till ett ärende respektive handlingar som inte hör till ett ärende? När sker registrering? Används digitalt diarieföringssystem? Om ja, vilka?

Allmän handling diarieförs i Wärna i samband med postöppnandet.
Tillhör handlingen en specifik akt så diarieförs den i aktens dagboksblad.
Är det en handling som inte tillhör något ärende så diarieförs den i Wärnas noll-akt

d. När och hur dokumenteras besök och telefonsamtal?

När samtal eller besök har relevans för handläggning av specifikt ärende så dokumenteras besöket eller samtalet med en tjänsteanteckning i Wärna

e. Hur hanteras e-post?

E-post som har relevans för specifikt ärende diarieförs i Wärna, se svar fråga 2 C. Är det en allmän fråga i e-posten diarieförs den inte.

f. Vilket system/vilka rutiner används för bevakning av att handlingar kommer in i tid? Fungerar detta?

Bevakning läggs i verksamhetsstödet Wärna och det fungerar bra

3. Handläggningsrutiner

a. Lämnas **ansökningar** i ärenden som ska beslutas av tingsrätt vidare direkt till domstolen eller utreds de av överförmyndaren? Om ansökningar utreds av överförmyndaren, hur lång tid tar det innan de skickas vidare till tingsrätten?

Ansökningar lämnas över till tingsrätten

b. Hur hanteras **anmälningar** om behov av ställföreträdarskap som inkommer till överförmyndaren? Vad är normal handläggningstid för en sådan anmälan? (Beräknat från det anmälan inkom till dess att den skickats vidare till tingsrätt eller avskrivits)

Kontakt tas med huvudman och oftast med anhöriga. Även Omsorgsförvaltningen eller Socialförvaltningen kontaktas om de är aktuella i ärendet och har relevant information. Handläggare informerar tilltänkt god man om uppdraget och denne träffar sedan huvudmannen för att tillsammans skriva under åtagandeblankett om de blir överens.
En gång per vecka är det ärendemöte där nya ärenden fördelas ut till handläggarna. Handläggningstiden är allt från 1 vecka till 6 månader för färdig ansökan till tingsrätten eller avskrivningsbeslut. Läkarintyg begärs om det inte bifogats till anmälan och i vissa fall begärs även social utredning

c. Hur hanteras klagomål mot ställföreträdare som inkommer till överförmyndaren?

Om det är möjligt ber vi vederbörande inkomma med sina synpunkter skriftligt. Sedan skickas klagomålet (synpunkterna) till ställföreträdaren för yttrande. När ÖFV tagit del av båda parters synpunkter och gjort ett ställningstagande så kommuniceras det till den som framfört klagomålet och berörd ställföreträdare.

d. Finns överklagandehänvisningar i besluten (t.ex. arvodesbesluten)?

Ja

4. Ställföreträdare

a. Har några särskilda ärendetyper ökat eller minskat särskilt sedan Länsstyrelsens senaste inspektion?

Ärenden avseende godmanskap har ökat under början av året

b. Är det lätt/svårt att rekrytera nya ställföreträdare? Hur sker rekryteringen?

Just nu är det svårt pga de restriktioner som föreligger under pandemin.
Rekrytering har tidigare skett bland annat via annons i sociala medier, insändare i dagspress från nämnden. Även befintliga ställföreträdare ombeds att fråga vänner och bekanta om intresse finns

c. Vilken prövning av en ställföreträdares lämplighet görs? Omprövas ställföreträdares lämplighet? Om ja, hur ofta?

Kontroll mot Polis, Kronofogden och Socialens register.

Nya kontroller sker vartannat år på befintliga ställföreträdare

d. Hålls det några utbildningar för nya och/eller befintliga ställföreträdare? Om ja, ange vilka utbildningar. Finns det någon godmansförening eller liknande nätverk för ställföreträdare?

Nya ställföreträdare får ett introduktionssamtal med grundläggande utbildning. De får även genomgång i nämndens digitala system E-wärna där man kan sköta sin redovisning digitalt.
Två gånger per år bjuds Jan Wallgren in till länet och håller en översiktlig grundkurs under en heldag.
Varje år i januari erbjuds en redovisningsutbildning vid flera tillfällen inför inlämning av årsräkning.
I normala tider har ÖFV även en inspirationskväll varje höst där ställföreträdarna bjuds in till en föreläsning med aktuellt tema.
Denna föreläsning brukar arrangeras tillsammans med Godmansföreningen i Kalmar.

e. Hur många uppdrag har den ställföreträdare som i dagsläget har flest uppdrag inom kommunen/kommunerna som omfattas av överförmyndarens/överförmyndarnämndens tillsyn?
Hur görs avvägningen av hur många uppdrag som är lämpligt?

18 stycken
Nämnden har i oktober 2021 tagit beslut om att 10 ska vara maxantal ärenden per ställföreträdare, men att upp till 12 ärenden ska vara möjligt om ställföreträdaren sköter sig exemplariskt. Bedömning görs i varje enskilt fall utifrån kompetens, disponibel tid och tidigare erfarenheter av ställföreträdaren.

f. Har ni kännedom om ställföreträdare har uppdrag i andra kommuner som inte omfattas av överförmyndarens/överförmyndarnämndens tillsyn? Om en ställföreträdare har uppdrag i flera kommuner, hur görs avvägningen av hur många uppdrag som är lämpligt?

Nej, ingen kännedom då nationellt register över ställföreträdare saknas

g. Hur många uppdrag tillåts totalt per god man/förvaltare? Hur många uppdrag har en ställföreträdare vanligtvis?

10 stycken är huvudregeln, 12 stycken i särskilda fall
Vanligtvis har en ställföreträdare 1-2 uppdrag

h. Har någon ställföreträdare entledigats med anledning av att denne inte skött sitt uppdrag, sedan Länsstyrelsens senaste inspektion? Om ja, ange anledningen.

Nej

i. Har någon ställföreträdare polisanmälts sedan Länsstyrelsens senaste inspektion? Om ja, ange anledningen.

Nej

j. Hur ofta omprövas förvaltarskapen? Vilka rutiner finns för uppföljning/bevakning av att detta sker?

Förvaltarskap omprövas årligen. I år kommer vi att göra omprövningarna separat i höst, istället för i samband med granskningen på våren. En separat blankett avseende omprövning skickas ut till förvaltaren som denne fyller i och returnerar.

5. Årsräkningar och sluträkningar

a. Hur stor del av årsräkningarna kom in till **den 1 mars 2021**? Hur stor del av de som inte inkom till den 1 mars beviljades anstånd?

Till den 1 mars hade 81 procent av årsräkningarna inkommit.
Ca 7 procent av de som inte inkommit i tid hade anstånd.

b. Hur många påminnelser och hur många vitesförelägganden om årsräkningar har skickats ut? När skickas påminnelser och eventuella vitesförelägganden ut?

63 st påminnelse 1, utskickad 15 mars
24 st påminnelse 2, utskickad 29 mars
Nämndsammanträde äger rum 20 maj och för närvarande är det 4 st ärenden som ska upp för vitesföreläggande

c. När blev den senaste granskningen av årsräkningarna klar? När var majoriteten av årsräkningarna färdiggranskade?

84 procent av årsräkningarna var färdiggranskade den 10 maj 2021

d. Hur många anmärkningar har gjorts vid senaste granskningen av årsräkningarna? Vilka åtgärder har vidtagits med anledning av anmärkningarna?

Ingen årsräkning hittills i år har granskats med anmärkning

e. Skickas beslut om arvode till huvudmannen? Om nej, varför inte?

Ja

6. Rutiner vid försäljning och medelsförvaltning

a. Hur ser rutinerna ut gällande försäljning av fastigheter/bostadsrätter?

Ställföreträdaren ska inkomma med en ansökan om samtycke, köpekontrakt och underlag från mäklare samt budlista. Utredning sker om samtycke från huvudman kan inhämtas. Ställföreträdare eller ÖFV begär yttrande från anhöriga. Vid behov begär ÖFV att värdering ska göras av två av varandra oberoende mäklare. ÖFV skriver beslut om samtycke eller avslag (avslag beslutas av nämnd)

b. Hur ser rutinen ut för godkännande vid medelsplacering?

Ansökan om uttagstillstånd inkommer och hanteras vid placering i fonder. Aktieplacering kräver samtycke från ÖFV. ÖFV lämnar inga råd, men ser över att avkastningen är skälig.

c. Hur ofta och på vilket sätt kontrolleras att konton har överförmyndarspärr?

I samband med att förteckning granskas och vid årlig granskning av årsräkning. Bevis om spärr ska framgå av underlagen som ställföreträdaren bilagerar

d. Krävs kvitton vid uttag från överförmyndarspärrat konto? Om nej, ange anledningen.

Ja, vid uttag över 5000 kr, men dock inte om det avser levnadsomkostnader som redovisas på kommande årsräkning. Är det uttag av förmyndare begärs kvitto oavsett storlek på uttaget.

e. Hur mycket pengar får finnas på transaktionskonton?

Ett halvt prisbasbelopp

f. Hur ser rutinen gällande utbetalning av försäkringsmedel till omyndiga ut?

När handling inkommer som visar att utbetalning av försäkringsmedel skett till omyndig läggs ett nytt ärende upp. Finns det ett ärende upplagt diarieförs handlingen i det ärendet. Vid uttag av försäkringsmedel används rutinerna för ansökan om uttagstillstånd.
I samband med att det nya ärendet läggs upp skickas ett informationsblad ut till förmyndaren/na om vad som gäller när en utbetalning skett till omyndig.

Överstiger barnets tillgångar 8 prisbasbelopp skickas förteckning ut till förmyndarna.

7. Ensamkommande barn

a. Bereds barnet möjlighet att yttra sig över föreslagen god man?

Ja, de skriver på godkännandehandling innan god man förordnas

b. Informerar överförmyndaren barnet, boendet och eventuellt offentligt biträde omedelbart efter förordnandet om vem som har förordnats som god man?

Ja, offentligt biträde meddelas så snart förordnandet är klart

c. Underrättar överförmyndaren socialnämnden om att förutsättningar föreligger för att ansöka om särskild förordnad vårdnadshavare när ett barn erhåller permanent uppehållstillstånd? Dokumenteras detta?

Ja, det skickas ett brev som även bilageras i akt

8. Övrigt

a. Har det sedan Länsstyrelsens senaste inspektion skett något i övrigt som Länsstyrelsen, i egenskap av tillsynsmyndighet, bör känna till, t.ex. planerade organisationsförändringar m.m.?